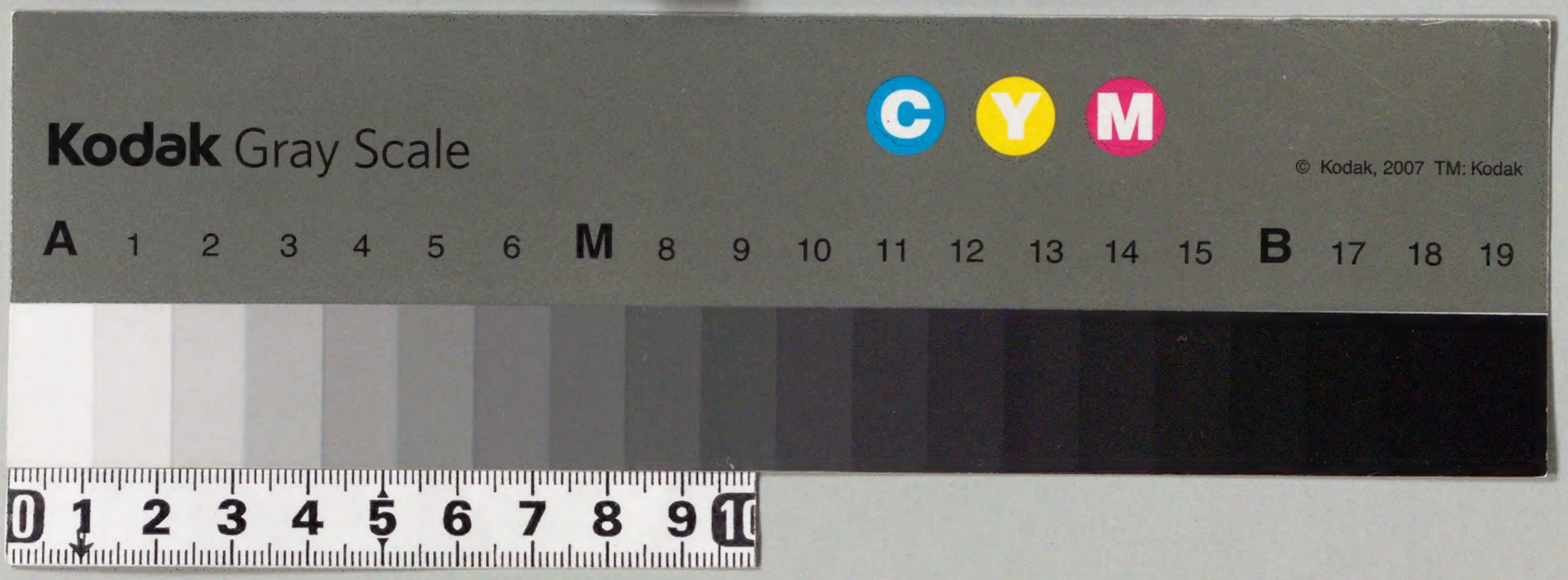

天文管窺輯要

五十五之八

漢書門

類	號	函	架	冊
	九六二九	七二	四	二四

內閣文庫

漢書	類	號	冊	架
		九六二九	二四	三〇五函 二二

術數

內閣文庫

番號	漢	9629
冊數	24	(18)
函號	305	261

管窺輯要卷之五十五

六安黃　鼎玉耳父纂定

男九命簡臣

侄九錫公位

九疇倫叙

九如眉介

侄孫珮琢成

珂先鳴

桐城方兆及子詒仝閱

浅草文庫

宋志曰凡天子氣內赤外黃或赤雲如龍或如龜鳳人虎有五彩或宮氣如龍馬雜氣沖天皆帝王之氣也○范增與項羽在鴻門使望沛公其氣沖天五色相繆或似虎似人此非人臣之氣也

朱文公曰天子氣如城門高樓囷倉兮森森然常帶殺氣○宋志曰或如城門或如高樓又如萬石倉隱隱在氣霧中常帶殺氣森森然○兵書曰天子氣五色如山鎮○晉書曰天子氣五色多晨昏見或內赤外黃或如華蓋在霧中或如千石倉在

霧中常帶殺氣四方所發之處必有王者天子欲
遊徃處其地亦先發此氣○惰書曰天子氣土達
於天以旺相日見
朱文公曰氣如青衣人垂手在日西帝王起德遊
幸之符瑞○宋志曰如人垂衣在日下爲天子之
氣

宋志曰如龍如虎在殺氣中爲猛將如無所動必有暴兵起京房曰猛將及暴兵氣如獸在殺氣中晉書曰猛將氣其黑如山林竹木○京房曰猛將之氣內白而赤氣繞之若敵上氣有如雲變作山者不可擊如在吾軍上速戰之大勝○隋書曰猛將氣其色赤上與天連軍中必有賢將○朱文公曰猛將之氣勃勃然如火烟內白而赤氣繞外如敵上氣中黑而赤氣在前將勇不可當○宋志曰氣發漸漸如雲變作山形將有深謀或氣白如粉絮如囷倉白日愈明爲猛將氣

宋志曰有蛟蛇氣在吾軍上戰必大勝乙巳占曰氣如蛟蛇者其將猛○抱朴子曰猛將之氣如火勢張弩晉書曰猛將氣如門上樓上赤下黑○朱文公曰氣黑赤如旗舉並爲勇將强卒亦主深謀遠慮此氣在敵上不可擊在吾軍速戰吉

京房曰有雲如鳥其狀如飛去見處戰必大勝宋志曰氣如飛鳥徘徊其上或來而高者兵必精銳見之軍大勝四方有氣如赤杵在雲中或如赤人在烏雲中兵起民流或雲粉沸如樓而赤氣繞之或敵上有赤黃氣上連於天或雲飛如華蓋在敵上俱不可擊在吾軍大勝氣如引索在陣前銳或一二或三四黑色有陰謀青色有兵赤色飢黃色急去在吾軍急擊而勿留在敵上急去而勿擊○

朱文公曰烏雲與赤氣相隨凡有此氣主將卒精悍若臨我軍急擊之勝

朱文公曰或如鬬雞赤白相隨在軍氣霧中得天之助不可擊又主將士精勇

宋志曰氣如五馬頭低尾仰者勝或如虎豹伏其軍難攻

又曰敵上有雲氣如人牽牛不可攻如在吾軍上戰勝

又曰氣如人持斧向敵戰必大勝或氣如旌旗無風而颺指揮者我兵隨指攻之必勝又曰如旌旗如絳向人勿與敵

又曰氣或如蛇舉首向攻者軍大敗

又曰氣如覆舟不可攻若在吾軍戰必大勝○京房曰敵上氣如布帛者此雄軍之氣不可當若在後摩地主軍士銳勇不可擊若在我軍上戰必勝

○隋書曰氣如堤以覆軍上前赤後白急擊之大勝

軍敗氣

軍敗氣

軍敗氣

軍敗氣

軍敗氣

軍敗氣

軍敗氣

軍敗氣

軍敗氣

軍降氣

開元占曰敵上氣如敗車徘徊不起者主敗又曰如擊牛馬如壞屋如席捲布帛亂攘皆爲將敗之徵○宋志曰敵上氣如馬肝色如死灰皆爲將敗雲如蓋道蒙蔽晝冥者飯不暇食炊不及熟而急去黑氣如壞山墮軍上及營頭其軍必敗氣如塵勃勃然如火烟軍敗又曰敗軍之氣如燔生草之烟前雖銳後必敗敵上雲氣如枯蓬轉者急擊之如在吾軍上不可出戰氣出而半絶者軍欲敗漸盡者走一絶一敗再絶再敗三絶三敗兩軍相去十里以望彼軍上氣高而前白後青者攻之可勝氣如揚灰敵必敗走赤氣從天流下入營兵將自亂死或氣發連夜照人軍士必散雲如覆舟車蓋如敗決垣堤者皆爲敗兵之氣或乍見乍沒乍聚乍散如霧始起此衰氣也在敵上必敗

宋志曰或白氣如群鳥入屯營連結百餘里徘徊不絶須臾不見必有他國來降又曰氣如群鳥亂飛殺氣也○開元占曰敵上氣入群鳥亂飛此衰氣也疾攻之大敗

宋志曰氣或類傴魚或類傴蓋皆爲敗將
又曰或如群羊如群猪在於氣中爲敗軍之氣
又曰或如牛馬在氣霧中漸漸入軍者名曰天狗
下食血其軍必敗
開元占曰雲如鹿駭相逐者爲敗氣
宋志曰雲如雞兎臨營上者其軍敗走
又曰雲如雙蛇之委曲者爲敗氣
又曰雲氣如人形無頭或如死卧或如人頭臨軍
上者其下大戰流血京房曰氣如人頭臨陣中戰
不勝流血積溝渠開元占曰敵上氣如人卧無手
足者軍必敗
朱文公曰雲氣或如人又手而頭低不但將敗兵
死亦且降退逃歸
宋志曰或如人十十五五又手低頭又如又手相
向此軍來降之氣也

京房曰凡攻城有雲青色如牛頭觸人者不可攻城上氣如烟火主人欲出戰無極者不可攻城上氣濛氣白如旌旗者勝若赤氣界氣界之不可攻城上氣濛人不相覩不可攻朱文公曰雲青黃黃臨城而城喜色青白中出勿攻氣濛而人不相見可速引去而遠屯此皆城勝之氣不宜修櫓轥轀宋志曰青雲臨城有喜慶黃氣九嘉凡白氣從城中南北出者其城不可攻如白氣從城中出青氣從北入徃返囲環向軍不可入濛氣繞城不入者外兵不得入

凡攻城有晦氣從城中出入吾軍者爲敵堅氣也不可攻或有雲氣如雙蛇不可攻或有雲分爲兩彗攻之不可得甲乙日平旦有白雲丙丁日有黑雲戊巳日有青雲庚辛日有赤雲壬癸日有黄雲俱爲城勝之兆不可攻圍城若雷雨過旬速去之勿攻隋書曰如攻城過旬雷雨者其城有輔疾去之勿攻

宋志曰日暈而有青赤氣從中起四出者圍城內兵勝城中有黑氣如星日軍精內兵突出以戰客敗京房曰赤氣如杵形從城中向外者內兵突出主人戰勝不可攻

宋志曰雲如立人五枚或三牛在城上其城可尅又曰重暈而白虹貫日圍城容勝○乙巳占曰日暈有雲如虹貫日圍城容勝城可屠○朱文公曰攻城見日色無光爲日死若雨霧濛或風至其兵必勝

宋志曰雲氣如雄雞臨城其下必有降者城上有雲如衆人頭赤色下多流血又曰赤雲氣如飛鳥如敗車城可攻急攻之破矣

乙巳占曰氣如虹從外入城中者主三日內城可

屠宋志曰有雲氣白色如蛇來指城其城可急攻少緩則失

朱文公曰氣如死灰其城可尅赤氣臨城而黃氣四繞則將死臣降氣聚如樓出見於外則攻之可得或赤黑之氣狀如狸皮斑其城破將敗或有氣出而復入皆屠城客勝之徵智將勿疑而急擊之

○京房曰攻城圍邑城中氣積如樓出見外者攻之可得雲氣或上赤下白色者可攻○宋志曰濛氣圍城而入城者外兵得入白氣繞城而入城者隨所入急攻之不宜緩也其氣東出城可攻其氣西出城可降或氣出而壯皆為可尅其氣出城而復入城中之人欲逃亡城上若無雲氣士卒必敗

伏兵氣

京房曰兩軍相當有赤氣者伏兵之氣若前赤伏兵於前後赤伏兵於後左右皆同審而察之則知伏兵所在

朱文公曰雲綿綿綏綏今車騎潛迹如布席蒿草今步卒匿影或雲如山嶽在外或前烏後赤白相鄰此氣所在見伏兵藏而莫聞

宋志曰氣粉沸如樓狀其下必有伏兵軍上有黑氣渾渾員長赤氣在中其下有伏兵

朱文公曰或赤雲內之烏人或如數人在黑氣內

皆有伏兵

宋志曰或如赤杵在烏雲中或如幢節在烏雲中其下必有伏兵

暴兵氣

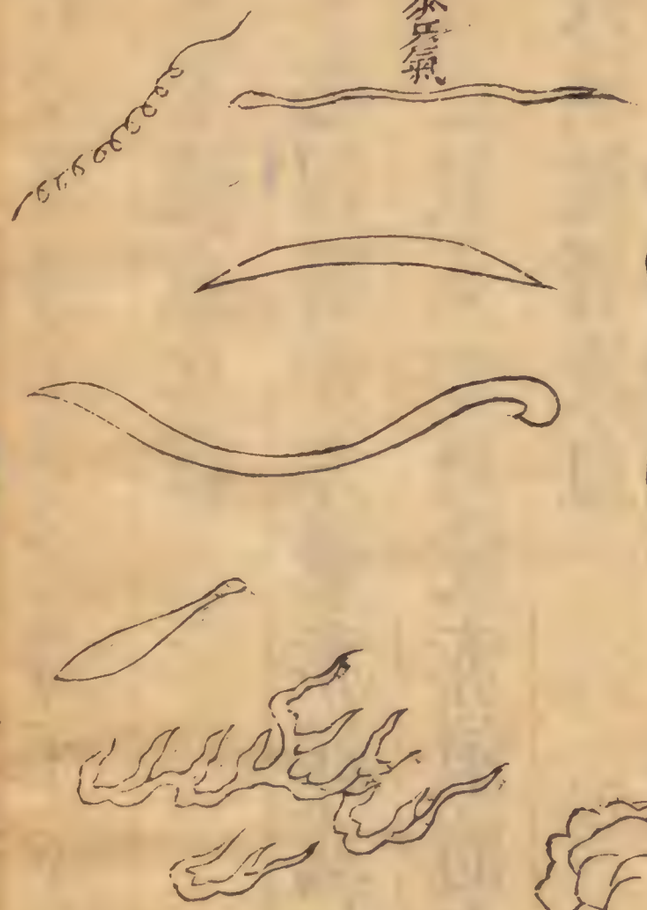

暴兵氣

暴兵氣

暴兵氣

暴兵氣

暴兵氣

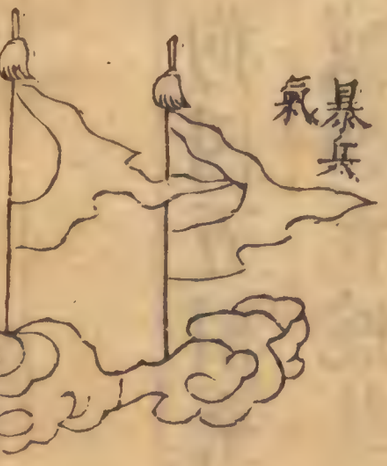

京房曰四方無雲獨有赤雲如虹或如狗如覆舟其下流血兵戰

宋志曰雲如方暈赤虹或如狗四五相聚皆爲暴兵之氣或如丹蛇赤氣隨之或如立蛇其下必有大戰殺將流血

又曰天有白氣如疋布經丑未或長六七丈東西亘天皆爲天下多兵起赤者尤甚青者有大喪凡暴起白雲如瓜蔓或白氣如仙衣千萬連結部隊相逐罷而復興及至八九來而不斷防賊卒至有千里兵來宜固防之敵欲來者其氣上有雲有霧零中天而下吾陣敵必至黑雲從敵上來我軍上敵欲來襲我宜備不宜戰天色蒼茫而有此氣依舊支干數內無風雨則所發之方必有暴兵日尅時則凶時尅日則自消散四方望無雲獨黑雲極天天下大兵起又曰有雲如胡人列陣天下兵起又曰雲如人行止不崩或如人行如艾虎並爲賊兵暴起

又曰有雲氣如赤杵爲暴兵之氣赤雲如火者所

向兵至

宋文公曰暴兵之象赫氣赤○又曰赤雲如旌旗或四方遍滿有賊兵暴至

宋志曰有雲如人而赤色所臨城邑有卒兵至主驚怖之事或如人持刀盾者賊兵暴起赤雲如人持節者兵來不息

朱文公曰赤氣如傘蓋覆軍千里內戰則有慶氣青白如膏則大戰將勇

宋志曰赤雲如屈旋停住或如覆舟其下大戰流血又曰初出軍天氣昏漠雲氣陰沉寒尅者必戰若清明溫和風塵不動者不見敵亦不戰

開元占曰雲如耕壟兵必有驚○宋志曰白氣如車入斗中轉移者其下有戰流血將死

朱文公曰日或一玦四五白虹爲交兵大戰○宋志曰日旁有一玦氣萬人死又曰白虹見主大戰

朱文公曰日有白氣如虹而交見者從上擊下

管窺輯要卷之五十五終

管窺輯要卷之五十六

六安黃　鼎玉耳父纂定

雲氣

周禮眡祲氏掌十煇之法以觀妖祥辨吉凶一曰祲謂陰陽五色之氣浸淫相侵或曰掩珥背璚之

侄九錫公位

九疇倫敘

九如眉介

桐城方兆及子詒仝閱

屬如虹而短是也二曰象謂雲氣或形象如赤鳥夾火之類是也三曰觿謂日旁氣刺日形如童子所佩之觿也四曰監謂雲氣監臨在日上也五曰闇謂日月食或曰光也六曰瞢謂瞢瞢不光明也七曰彌謂虹蜺彌天而貫日也八曰序謂氣如山而在日上或曰冠珥背璚重疊次序在於日旁也九曰隮爲暈氣或曰虹也詩所謂朝隮於西者也十曰想謂氣五色有形象也青飢赤兵白喪黑憂黃熟或曰想思也赤氣爲人獸之形可思而知其吉凶也

瑞氣

一曰慶雲一曰輕雲若烟非烟若雲非雲郁郁紛紛蕭索輪囷是謂慶雲一曰景雲此喜氣也太平之應一曰曷光赤如龍狀聖人起而受命則見

妖氣

一曰虹霓日旁氣也斗之亂精主惑心主內淫主臣謀君天子黜后妃二曰牂雲如狗赤色長尾見則爲亂爲兵喪一曰赤雲其狀如狗或二三或四

五相隨而行所見之國有大兵

日月旁氣

一曰冠青赤氣曲覆日月之上為冠冠者冠帶之象也天子當立侯王封建親戚以為藩屏白為喪純赤為兵天文志曰赤者青氣抱在日上小者為冠見則國有喜事

二曰戴青赤氣橫在日月之上隆隆微起為戴戴者德也國有喜也一曰氣立在日上為戴其分當有益土進爵推戴之事五色鮮明潤澤則吉純青為憂純赤為兵白為喪黑為疫天文志曰戴者形如直狀其上微起瑞應圖曰人君德至於天則日有戴氣

三曰珥青赤氣圓而小在日月之旁為珥黃白者有喜在日上為戴石氏曰兩旁有氣短小中赤外青其名曰珥珥者似耳在兩旁也有軍日有一珥為喜在日西西軍戰勝在日東東軍戰勝南北亦如之無軍兩珥為拜將

四曰抱氣青赤彎曲向日為抱抱者扶抱向就之

象日月有抱他國有來降附者亦爲有子孫之喜
氣向日月如暈狀而短爲抱抱多來親附者衆多
也日旁氣如半環向日爲抱臣下忠誠輔主之象
兩軍相當得抱者勝
五曰背青赤氣而曲外向者背叛乖離之象青赤
氣如日初生背日者謂之背見則有反者兩軍相
當背之方敗
六曰璚青赤氣曲向外中有横枝欲似山字曰璚
缺傷之象也一曰形如帶璚在日四方又曰如弓

形而有牙其占爲君臣不和上下傷缺兩軍相當
所臨者敗璚者決也臣下急也形如背後小而鈎
爲璚見則有反者
七曰直青赤氣長丈餘正立日旁曰直其分有自
立爲王者又曰短爲珥長爲直青赤氣長而立日
旁爲直旁有一直敵在一旁欲自立從直所擊者
勝日旁有一直三抱欲自立者不成順抱擊者勝
殺將
八曰交青赤氣狀如兩立相交在日月上下左右

曰交交者搖渤之氣也主有搖行者交氣見恒以
八月上丙日候之日旁有交青雲其下有兵日旁
有兩氣相交或相貫穿或相向背皆為天下大兵
起赤為內亂軍不和
九曰提日月四旁有赤雲屈曲如鈎向內有牙出
之名曰四提如玦珥而曲長不出其年兵起主者
死亦為亡地有自立者一曰氣形三角在日月四
旁為提日暈涌提向外外臣叛向內內臣叛荊州
占曰日旁其氣向雲曲而向日四方曰提見則有
自立者
十曰纓青赤氣小而交於日下為纓
十一曰紐青赤氣兩邊交曲而雙垂為紐一曰青
赤氣小而圓或一或二在日月上下左右者為紐
見則人君納寵妾纓紐同占
十二曰承青赤氣如半暈在日下為承承者臣承
君也日月下有黃氣二三重若抱伏曰承福生有
吉喜則得地
十三曰履青白或青赤如履在日下者為履一曰

青赤氣立在日月下爲履皆喜氣也一曰日下有赤黑氣如履謂之履天子有喜外國有來歸者

十四曰格青赤氣橫在日上下爲格格者閉之占爲兵戰

十五曰戰青赤氣長而斜倚日月旁爲戰戰者戈戟相傷之象其占爲兵起

十六曰暈圍氣周匝圍繞日月內赤外青其名曰暈有軍在外則爲軍營之象對敵有暈厚而鮮明久者勝在東東暈勝在西西軍勝南北亦如之若周環匝日而無厚薄則敵與我軍勢齊等也無暈在外而暈者天子失御人民多叛日月皆暈戰不合兵凡日月暈七日無風雨則兵起日暈有兵在外者客勝日暈而明有兵兵止無兵兵起不戰凡兵發而日月暈有厚薄得其厚及漸滅而晉者勝之類也如抱而短小見則人主得地爲喜

日旁氣占

日暈五色有喜五色再重天下大喜不得五色國

有憂

日有黃暈風雨以時物賤人安黃暈再重公卿不職工役煩興不出一年穀傷兵起

日有青暈不出其旬有大風大寒穀大貴民疾疫一歲再見穀貴二倍五見貴五倍大飢青暈再重不出六十日兵起一曰外親戚族內亂王者憂亡地

日有黑暈大水傷五穀壞房宅糴貴十倍三旬乃止一曰災在用事之臣黑暈再重內臣貪財不出三旬大水人流不出其年夏霜冬雷其下國大敗

日有白暈歲多暴風春霜雪民多病白暈再重所見之國多風雨民不安穀貴不出九十日有急兵

日有赤暈其日有大雨震殺人畜且有大熱道無行人赤暈再重所見之國有蝗虫百日旱穀貴盜起赤暈三重兵大起四重五重天下兵起大飢人主憂

日暈青黑女主憂

中赤外青群臣親附外赤中青臣有外心

日暈黃濁黑濶動搖爲有憂病不則有暴惡之令日暈色青爲飢爲憂色赤爲旱爲兵色白爲喪色黑爲水爲病色黃而潤爲喜爲燥爲旱爲風

日暈再重其分有攻戰一曰其國有殃一曰天下有立王不則有伐城京房曰有德之君得天下夏氏曰日重暈攻城圍邑不拔日暈重中赤外青臣有邪謀不成○日暈三重諸侯反兵起蔽傷天下憂期三年一曰有大兵拔城期三日有反臣一曰國亂民飢兵起期三年止○日暈四重攻城圍邑軍破有反相有亡國有死君○日暈五重有女喪社稷受殃是謂棄光其歲兵飢國破亡○日暈六重國政反常兵起國亡○日暈七重中國弱夷狄強有急使至○日暈八重國人亂天子傷○日暈九重天下亡○日暈十重天下兵荒人民惶惶改立君王○以上各以其日辰及星宿國分占之

日有交暈立大夫爲將軍交暈無厚薄交爭勢力均有厚薄者勝交勝君上者勝日有交暈人主左

石有爭有兵在外則戰而爭先戰不勝交暈貫日其下有破軍死將客敗交暈抱日侯其先滅之處從其處攻之勝交暈如連環兩國爭地有亡國兵在外則兩軍皆動

日暈不匝暈所在兵勝在東東軍勝南西北亦如之當其空面者敗日暈兩旁不合主謀不成日兩旁暈相向者風殘五穀日半暈其國有相謀日半暈如鼎蓋有欲請和親者日半暈東南向西夷欲反入中國西北向東夷欲反入中國日有單暈民和歲吉以所宿命國

日暈如車輪之半軍在外者罷無軍在外則兵起

日半暈中央廣兩頭銳從有處擊無處勝

日暈如井幹如車輪其國皆有兵火

日暈先起而先滅者當其方者敗從匝而後滅者當其方者勝

日方暈天下不和兵起其國破敗

日暈甲乙憂火丙丁臣不順戊巳后族盛庚辛將帥不利癸亥臣專政日以庚子日暈有政令正月

朔旦日暈其分小熟春不可起兵日午暈歲大熟
日以正月若五月一月之中九暈以上道多熱死
人一月之中三暈軍分爲三日始出而暈國有死
君
日始出其上有暈如車蓋其日有雨
日朝有暈是謂失城有兵主人不利
日有珥人主有喜其日有風一曰女主戒之
日朝有珥純白爲喪間赤爲兵間青爲病間黑爲
水間黃爲喜
日朝有珥國主有耽樂之事不可行戰伐
日夕有珥赤黑白有大客有軍在外而日珥爲喜
兩軍相當軍欲和解珥所臨者喜在日東東軍勝
在日西西軍勝南北亦然敗處可知也無軍在外
而珥則爲敗將
日珥北方以及三方必有疾雷日左右有黃珥國
有赦令
日左珥人君有隱秘事右珥人君有重宮婦人陰
事日右珥色赤黑夷人起邊邑有叛者

日珥而張人主有憂政於外日有兩珥且有大使
至日兩珥焰焰有光人主有喜日兩珥中赤外青
或黃白潤澤皆人主有喜日有交珥聚一方聚兵
皆起軍在外者罷
日有四珥天子立侯王赤為有子孫喜不出三年
日出四珥將軍亡日入四珥有大兵
日朝五珥國憂兵起日有六珥是謂大提不出六
十日其分有喪若有赤雲掩日則其下有亡國多
珥臨日有雨有客來言北方事

日珥中有赤雲貫日名士死
正朔日珥兩軍相當兩珥相等無相柰何
日黃抱君得地日抱黃白潤澤中赤外青天子喜
有來降者軍在外不戰敵降軍罷色青將憂色赤
兵事色白有喪色黑將死
日三抱天子喜色赤黃白皆吉
日四旁各有重抱四方信服日旁抱五重戰順抱
者勝日旁有黑抱者戰勝無軍有欲和親者日有
兩抱齊等兩軍相當先消者敗同時而消則無勝

負

日旁有黃氣如人像者人主有賢佐

日有背其分有反城叛將邊將欲去善防之背多反者多日四旁俱有珥背四方俱有反者

日有璚臣謀反日旁有一璚萬人死其下四璚五璚反者如璚之數

日旁有一直有人欲自立從其所擊者勝

日旁一直一人欲自立四旁皆有直四方皆欲自立者

日有黃直君立臣有青赤直臣自立其下黃白潤澤者成

日旁有交從交擊者勝

日有四提不出其年有大兵大飢有大雨則災不成日六提布貴天下亂人主惡之

日冠而珥人主有喜且有所立一曰天子有私事在珥方

日平曉冠而有兩珥黃白潤澤天子有喜

正朔四日冠而有兩珥最吉日冠右珥邦西善人

出爲佐日冠左珥邦東善人出爲佐一曰君與婦
母私相知
日冠纓上下邦南北方善人出爲佐
日抱有一珥色黃白潤澤中赤外青平旦至食時
見天子有喜日中至日入時見色蒼白爲憂有外
來以喜告勿信
日珥外有抱人主子孫昌
日珥外有抱人主子孫昌
日抱有兩珥天子有喜下有黃氣如月名曰遺德
太子喜

日重抱有珥在左右有來降附者
日抱三重有兩方珥色皆黃白潤澤天子戰勝外
兵敗者來降珥方者兵也抱珥順而爲喜
日多抱珥則國歡喜而和合日纓而珥後宮有喜
日戴而珥天子有賀喜子孫之事
日戴且冠不中正者名曰附中赤外青色黃且潤
澤天子有臣暴得寵者
日重戴左右珥天子得地若有所立
日兩珥有直出珥中中赤外青色黃白潤澤天子

有誅葆旅喜

日一抱一背爲破走抱順而背逆順抱擊者勝故曰破走無軍在外而一抱一背者臣不和

日背而内有璚色中黑外赤大臣反天子憂亂從中起

日有背璚在日南及其三方國有反臣

日背璚重累小人畧地大人爭時

日背璚並出顛倒相貫天下作亂天子滅

日有四背璚臣射主國内亂兵起

日背璚有芒刺向外爲外勝向内爲内勝

日有二背一直大臣欲自立

日有背璚四直交其中臣欲爲邪色中青外赤有芒刺爲逆中赤外青無芒刺爲謀此氣數見則國危日抱且兩珥一虹貫抱至日順虹擊者勝

日重抱左右兩珥有虹貫抱順抱擊者勝一虹得一將二虹得二將

重抱有二白虹貫抱至日順虹擊者破軍二虹殺大將一虹殺偏將

日有二直二抱欲自立者不成順抱擊者勝

日重抱左右二珥有赤虹貫抱順虹擊者得將三分

虹得二將三虹得三將

日下有冠三重日下有直虹不出一年立故貴人

其年小熟有小兵天下安

日抱且背且璚逆順相參抱多則順者多背璚多

則逆者多抱明而久背璚不明而先滅則順勝以

是推之凡有抱明而攻戰從抱擊之勝芒刺外則

內勝芒刺內則外勝背璚明而抱先去則忠臣受

殃他倣此

日重抱抱內外有璚且珥軍中不和不根信以戰

順抱擊之勝亦曰軍中有反者

日犯兩珥且璚二虹貫抱至日順虹擊者勝凡虹

貫日抱皆爲大戰流血

雲氣虹霓考驗

漢昭帝元平元年正月庚子日出時有黑雲狀如

炎風亂髮轉出西北東南行轉而西有頃亡占曰

有雲如衆風是謂風師法有大兵其後兵起烏孫

五將征匈奴

漢成帝永始二年二月癸未夜東方有赤色大三四圍長二三丈索索如樹南方有大四五圍下行十餘丈皆不至地滅占曰東方客之變氣狀如樹木以此知四方欲動者

又一日有兩氣同時起並見明年十二月尉氏男子樊並等山陽鐵官亡徒蘇令等俱同月謀反

漢哀帝建平元年正月丁未日出時有著天白氣廣如一匹布長十餘丈西南行聲如雷一刻而止名曰天狗傳曰言之不從則有大禍詩妖后民間果興訛言

建平二年十二月白氣出西南從地上至天出參下貫天厠廣如一匹布長十餘丈十餘日去占曰天子有陰病

漢和帝永元十二年癸酉夜有蒼白氣長三丈起天園東北指軍市見積十日占曰兵起明年遼東鮮卑寇右北平

漢順帝陽加元年十月癸亥太白與歲星合于房

心太白在北歲星在南相離數寸光芒交接郎顗
以爲此以陰陵陽臣下專權之異且歲星出右年
穀不登宜審明堂布政之務然後妖異可消五緯
順序
陽加元年閏十月巳丑夜有白氣廣二尺長五丈
從西方天苑趨左足入玉井數日乃滅郎顗上言
以爲將有羌寇畔戾之患宜責躬豫備以消妖氣
漢桓帝延熹八年五月熒惑入太微犯帝座出端
門不軌常道閏月庚辰太白入房犯心小星震動
中耀襄楷上言中耀天王也傍小星者天王子也
太微天廷五帝之座而令火罰星揚光王中于占
天子凶又俱入房心法無繼嗣
漢靈帝熹平二年四月辛未白氣如一匹練衝北
斗第四星占曰大戰
靈帝光和元年六月有黑氣墮北宮溫明殿東庭
中黑如車蓋起奮迅身五色有頭體長十餘長形
貌似龍上問蔡邕對曰蜺之比無德以色親也後皇
尾不得稱龍易傳曰蜺之比無德以色親也後皇

后何氏攝政二兄秉權卒起兵革之禍

先和元年七月壬子青虹見御坐玉堂後殿庭中

三國魏清河王經去官還家在堂戶前有一流光

如燕爵者入經懷中殷殷有聲隨解衣彷徉招呼

婦人覓索不見以問管輅輅曰吉遷官之徵也其

應行至頃之徵爲江夏太守

三國蜀先主章武二年六月有黃氣見自秭歸十

餘里中廣數十丈後十餘日先主有猇亭之敗

三國吳孫堅世仕吳家于富春葬于城東冢上數

有光怪雲氣五色上屬于天曼延數里衆皆往觀

視父兄相謂曰是非凡氣孫氏其興矣及母懷堅

堅夢陽出繞吳閶門窟而懼之以告隣母隣母曰

安知非吉徵也果生堅歷策權據有吳國尊謚爲

武烈皇帝

吳孫權赤烏十一年二月白虹貫日權發詔戒懼

吳諸葛恪一日所坐廳事屋棟中折自新城出住

東興有白虹見其船還拜蔣陵白虹復繞其車尋

爲孫峻所殺

晉惠帝永康元年十一月壬寅夜赤氣竟天隱隱有聲

晉懷帝永嘉三年十二月乙亥夜有白氣如帶自地升天南北各二丈

晉愍帝建興二年正月己巳朔黑霧着人如墨連夜五日乃止近黑祥也四年帝降劉曜

晉安帝義熙七年七月五虹見東方占曰天子黜其後劉裕代晉

後趙石勒居西宮爲秦公時起堂於大尉府號曰宣光殿梁長十丈時東南有黃黑雲大如數畝稍分爲三狀若匹布東西經天色黑而青酉時貫日日沒後分爲七道每相去數十丈間有白雲如鱗子時乃滅勒素解天文見而惡之顧謂左右曰此變不小當有刺客起于京師不知誰實當之是夜勒謀其寮屬于東明觀樂奏酒酣愀然長歎曰人居世無常別易會難各付一杯開意爲吾飲令必醉知後會復何期而不飲乎因泣然流涕左右莫不歔欷因舍于佛精舍爲兄宣刺客楊杯等所殺

後秦姚興時白氣出於北方東西竟天太史令任
倚言於興曰五百里當有破軍流血赫連勃勃乞
伏乾歸果作亂
南宋孝武帝初爲都督江州刺史文帝遣伐緣江
蠻建牙于軍門是時多不悉舊儀有一翁班白自
稱少從高祖五帝征伐頗悉其事因使指麾事畢
忽失所在有紫雲二陰于牙上
南齊武帝永明八年天忽黃色照地衆莫能解司
徒法豐王融上金天頌王摛曰是非金天所謂榮
光武帝大悅用爲永陽郡
南齊高昭劉皇后智容生時有紫光滿室后寢卧
見有羽蓋蔭其上家人試察之常見其上掩霭如
似雲氣及殂歸葬泰安時陵門生王清與墓工始下
插有白兎跳起尋之不得及墳城兎還栖其上
南梁武帝初爲齊雍州刺史時所住齊常有氣五
色回轉狀若盤龍季秋出九日臺忽暴風起烟塵
四合帝所居獨白日清朗其上紫雲騰起形如纖
蓋望者莫不異焉

武帝中大通五年春正月庚寅丙夜南郊令觧滌之等到郊所履行忽聞異香三隨風至及將行事奏樂迎神畢有神光圓滿壇上朱紫黃白雜色食頃乃滅

武帝大同十年春正月庚子帝謁建陵有紫雲蔭陵上食頃乃散帝望陵流涕所霑草皆變色陵傍有枯泉至是而流水香潔

南陳武帝永定二年夏四月戊辰重雲殿東鴟尾有紫烟屬天

南陳宣帝太建五年二月乙卯夜有白氣如虹自北方貫北斗紫宮

南陳後主禎明三年春正月乙丑朝會大霧四塞入人鼻皆辛酸後主昏睡至晡時乃罷

北魏大統三年東魏竇泰頓軍潼關周文出師馬牧澤時西南有黃紫氣抱日從來至酉周文謂蔣升曰此何祥也升曰西南未地主土土王四季秦分今大軍既出喜氣下臨必有大慶于是與秦戰擒之

北齊武成帝河清三年五月白虹圍日再重又横貫而不達赤星見帝以盆水承星影而蓋之一夜盆自破帝殺樂陵王百年以厭之

北周庾季才字叔奕大定元年正月上言今月戊戌平旦青氣如樓闕見國城上俄而變紫逆風西行氣經云天不能無雲而雨皇王不能無氣而立今王氣已見宜應天受命隨文帝從之

隋文帝開皇十九年雍閭牙内夜見赤虹光照數百里天狗霣雨血三日流星墜其營内有聲如雷

隋開皇中楊素華陰冢上有白氣屬天蕭吉密言于帝曰素家當有兵禍滅門之象改葬庶可免乎帝謂楊玄感曰公宜早改葬玄感以爲吉祥託以遼東未滅不遑私家之事未幾而玄感以反族滅

隋獻皇后山陵西北雞未鳴前有黑雲方圓五六百步從地屬天東南又有旌旗車馬幕布滿七八里并有人往來檢校部伍甚整日出乃滅同見者十餘人

隋文帝仁壽元年磧北有赤氣長百餘里皆如雨

足下垂被地謹驗兵書此名灑血其下之國必且破亡

唐玄宗天寶十四載冬三月常霧起昏暗十步外不見人是謂晝昏占曰有破國

唐肅宗至德二載正月丙子南陽夜有白虹四上亘百餘丈

唐德宗貞元二年十一月壬午日沒有赤氣五出於黑雲中亘天

唐憲宗元和十三年十二月丙辰有白虹闊五尺東西亘天

唐文宗太和七年十月西方有白氣如柱者三

唐懿宗咸通六年正月白虹貫日中有黑氣如雞卵

唐僖宗光啟二年四月有白氣頭黑如髮自東南入於揚州滅

唐昭宗景福二年十一月有白氣如環貫日穿北斗連太微

昭宗光化三年冬日有虹蜺背璚彌旬日有赤氣

自東北至于東南

光化四年冬帝在東門武德門內烟霧四塞門外日色皎然

昭宗天復元年八月西方有白雲如履底中出白氣如匹練長五丈上衝天分爲三彗頭下垂占曰天下有兵

五代晉出帝天福九年正月乙未大霧中二白虹相偶四月庚戌大霧中有蒼白二虹

宋太祖乾德三年七月己卯夜西方起蒼白氣長五十丈貫天船五車亘井宿

宋太宗太平興國四年四月己巳夜西北有白氣壓北斗

宋太宗至道二年二月丙子夜西方有蒼白氣長短八道如彗帚稍經天漢參錯如交蛇占曰所見之方主兵勝

宋眞宗咸平三年十月辛亥黑氣貫北斗十二月庚午黑氣長三丈餘貫心宿入天市垣抵帝座久方散

眞宗景德元年七月辛亥黃氣出壁長五丈餘二
年正月丙寅黃白氣貫月黑氣環之
眞宗大中祥符七年五月有氣出紫微爲宮闕狀
光燭地
宋仁宗康定元年八月庚辰夜東方有白氣長十
尺許在星宿度中至十日長丈餘衝天九十餘日沒
宋神宗熙寧二年七月甲申日下有五色雲十一
月每夕有赤色見西方隅如火至人定乃滅
宋哲宗元祐三年九月己酉夜赤氣起北方漸生

白氣數道
宋徽宗崇寧五年四月庚子有白雲自北直徹中
天漸成五色如華蓋
徽宗正和三年夏至宰臣何執中奉祀北郊有黑
氣長數丈出自齋宮行一里許入壇壝繞祭所皆
近人穿燈燭而過俄又入於壇禮將畢不見
徽宗宣和元年四月丙子夜西北赤氣數十道亘
天犯紫宮北斗仰視星皆若隔絳紗折裂有聲閒
以白黑二氣自西北俄入東北延及東南迫曉乃

止

宣和中洛陽府畿內忽有物如人或蹲踞如犬其色正黑不辯眉目始夜則掠小兒食之後雖白晝入人家爲患所至喧然不安謂之黑漢有力者夜執槍捧自衛亦有託以作過者如此二歲乃息已而北征事起卒成金人之禍

宣和三年春日有眚忽青黑無光其中洶洶而動若鉦金而湧沸狀日傍有黑雲如水波周廻旋繞將暮而稍止

宋神宗元豐末嘗有物大如席夜見寢殿上而神宗崩元符末又數見而哲宗崩至徽宗大觀間漸晝見正和元年以後大作每得人語聲則出先若列屋摧倒之聲其形僅丈餘髣髴如龜金眼行動硜硜有聲黑氣蒙之見人了了氣之所及腥血四灑兵刃皆不能施又或變人形亦或爲驢自春歷夏晝夜出無時遇冬則罕見多在掖庭宮人所居之地亦嘗及內殿後習以爲常人亦不大怖宣和末寖少而亂遂作

宋欽宗靖康二年正月己亥天氣昏曀狂風迅發
竟日夜西北陰雲中如有火光長二丈餘濶數尺
民時時見之

宋高宗建炎三年二月甲寅日初出兩黑氣如人
形夾日傍至巳時乃散

建炎四年五月壬子赤氣亘天中有白氣十餘道
貫之如練起于紫微犯北斗及文昌由東南而散

高宗紹興三年七月劉豫毀明堂天地晦冥者累
日

宋孝宗淳熙元年十月戊寅東北方生曲虹

遼太祖天顯元年正月己未白氣貫日

遼道宗壽隆七年正月壬戌朔夜白氣如練自天
而降黑雲起于西北疾飛有聲北有青赤黑白氣
相雜而落甲戌上崩

金太祖收國元年正月庚子上在江寧州進師攻
遼有火光正圓自空而墜隆上曰此祥徵殆天助也
醉臼水而拜將士莫不喜躍

金海陵天德二年十二月乙卯慶雲見狀如鸞鳳

五彩

天德三年四月丁丑朔昏霧四塞日無光凡十有七日乃霽

海陵正隆六年六月世宗居貞懿皇后憂在遼陽一日方寢有紅光照其室及黃龍見於室上又夜有大星流入其邸八月復有雲氣自西來黃龍見其中人皆見之是時臨潢府聞室中有車馬聲仰視見風雲杳靄神鬼兵甲蔽天自北而南仍有語促行者未幾海陵下詔南征

金世宗大定七年七月己卯午刻慶雲環日大定二十九年正月乙卯巳初日有暈左右有珥上有背氣兩重其色青白而厚復有白虹貫之亘天其東有戟氣長四尺餘五刻而散

金章宗太和五年九月戊子戌時西北方黑雲間有赤氣如火次及西南正南東南方皆赤中有白氣貫徹乍隱乍見既而爲雨隨作風至二更初黑雲間赤氣復起於西北方及正西正東東北往來遊曳內有白氣數道時復出沒其赤氣又潴中天

四更皆散

太和六年正月龍山縣西見有雲結成牛車行帳之狀或如前后摧損之勢時有補時乃散

泰和六年九月乙酉將五鼓北方有赤白氣數道起于王良之下行至北斗關陽搖光之東

金衛紹王大安三年三月辛酉辰刻北方有黑氣如堤內有白氣三似龍虎之狀十月巳卯東北西北每至初更如月將出之狀明至夜半而滅經月乃已

金宣宗貞祐初白氣貫紫微司天李棟奏曰王有大兵亂幸不貫徹得不成禍既而高琪殺胡沙虎

金哀宗正大三年三月庚午省前有氣微黃自東北亘西南其狀如虹中有白物十餘往來飛翔又有光倏見如二星移時乃滅

元文宗至順三年五月丁酉白虹並日出長竟天

元順帝至正十四年十二月辛卯絳州有虹氣起自北方蔽天幾半移時方散

至正十八年三月辛丑夜大同路有黑氣蔽于西

方聲如雷然俄頃有雲如火交射中天遍地俱見
火光以物觸地輒有火起至夜半空中如有兵戈
相擊之聲
至正二十二年京師有白氣如小索起危宿長五
百丈掃太微
至正二十三年六月絳州日暮有紅光見于北方
如火中有黑氣相雜又有白虹二直衝北斗逾時
方散晉寧路北方日暮天赤中有白氣如虹者三
一貫北斗一貫太極一貫天潢至夜分方滅
至正二十八年正月壬寅彰德路天寧寺塔忽變
紅色自頂至踵表裏透徹如煆鐵初出于鑪頂上
有光燄迸發自二更至五更乃至癸卯甲辰亦如
之先是河北有童謠云塔兒紅朱衣人作主人公
塔兒紅朱衣人作主人公七月癸酉京師赤氣滿
天如火照人自寅至辰氣燄方息
至正二十八年七月乙亥京師黑霧昏暝不辨人
物自旦近午始消如是者旬有五日
至正二十八年閏七月乙丑冀寧文水縣有白虹

貫日自東北直繞西南雲影中似日非日如鏡者
三色青踰時方沒

管窺輯要卷之五十七

六安黃　鼎玉耳父纂定

日暈珥冠等占

日暈兩珥宮中多事後宮分爭七日不雨審察宮
中一曰有拜將有立侯王天子更令一曰王有謀

侄九錫公位

九疇倫敘

九如眉介

桐城方兆及子詔仝閱

軍在外外軍有悔一曰貴人罷黜有謀反者
日暈兩珥干軍上將軍易一曰有破軍○珥貫至
日有殺將
日暈而珥兩軍相當先舉者敗戰則珥所在之方
勝
日暈右珥王侯有喜人主有私事在後宮
日暈兩珥不出六十日有大喪○日暈兩珥有謀
反者○日暈兩珥平等俱起而色同者兩軍勢等
厚潤鮮明偏者所當有喜
日暈而珥如車輪其國兵亡一曰暈左右珥皆如
車輪者兵起國亡城兵滿野而城復歸
日暈兩珥如井幹其國亂有兵大戰一珥爲一國
之兵二珥爲二國之兵三珥爲三國之兵同攻其
國一曰日暈有珥在暈中一珥爲一主將將如珥
之數
日暈兩珥有雲穿之天下名士死一曰士卒多死
亡○日暈兩珥白雲掩映天下有大兵○日暈兩
珥下有黃雲人主有喜期百二十日○日暈兩珥

黃雲貫之不出三月貴人有死者○日暈兩珥有
立雲貫日出國多妖孽有大疫大喪○日暈兩珥
聚雲其中其城圍○日重暈暈中珥天子有喜○
日暈兩珥外有聚雲不出三月城圍○日暈中有
四珥將亡攻立侯王有反者重暈兩珥有爭兵○
日暈三重兩珥有反者交暈而珥天下兵起有兵
則罷
日暈且冠王者有拜謁若立諸侯有德令有大赦
日暈且戴人王有德令、日暈而負其國有喜得地

日重暈有四負國亂三日內不占負者青赤氣如
半暈狀着暈上也○日暈負且戴國有喜得地戰
若自立者其分益地○日暈而貫三珥天子有大
赦亦爲拜大將軍○日暈且戴有兩氣如珥形中
赤外青其名曰珥色皆黃白潤澤有獻寶石奇璧
者
日暈四璚在外之兵悉敗散○日暈而冠且纓有
喜兩軍相當則爲解和○日暈有冠兩珥有纓貫

珥中下交日下天下有名之臣死不出三十日有赦○日暈有光珥且紐人主有喜

日暈有抱抱爲順王者有喜子孫吉昌政令行兩軍相當得抱者勝○日暈有抱貫暈中在日西西軍勝東南北亦如之○日暈四抱天子有喜將相和協遠人來歸

日暈有璚爲不順君臣乖離臣有外心其國兵起有逃臣兩軍相當有璚者敗也一曰日暈而璚有反臣其端出暈反從內起又曰萬人戰死其下先舉者敗有列土立王者

日暈有背兵起其分失城一曰背所在有叛城者背在東東叛南西北亦如之兩軍相當背所在之方敗一曰日暈而有背有軍不合戰將有反者背在暈內內叛在暈外外叛一曰日暈有背在暈外將民者亡○日暈在背在暈內其端出暈反從內出事成非端所出事不成日暈有背在暈中是謂不和其色外青內赤忠臣受主命者死之兩軍相則爲軍中有欲反于外者日暈而有兩背將相

死軍亡背在暈中臣背主命日方暈如井幹而上下聚二背將叛軍亡日暈而抱且珥易上將日暈而外有珥且抱圍城者勝日暈而暈中有珥且抱受圍者勝○日暈有六珥抱黃白潤澤內赤外青天子有喜軍不戰而將有來降者色青將喜色赤將兵爭色白將有喪色黑將死一曰赤抱有降者攻城大勝○日暈旁有兩珥下有抱天子有喜得妃○日暈四背白氣干之其端青赤妃與臣謀共爲逆

日暈有直在兩旁其國有自立爲侯王者封賞其左右兩軍相當○日暈有直所在方勝若戰宜居其厚而擊其薄○日暈有直爲破軍貫日中爲殺將○日暈外有一直臣自立內赤外青則成內青外赤不成日暈有二直有二人欲自立明者成色黑不明者死日暈有三直欲自立者不成日暈外有直而有黃白氣成則爲立王

日暈而四提大將出奔○日暈而有一抱一背兩軍相當從抱擊背者勝○日暈而有一抱一背得抱者

勝日暈而有一背一璚有邪謀不成○日暈有四背璚在半暈一背一璚有邪謀不成○日暈有四背璚在暈內內臣叛在暈外外臣叛○日暈日有兩背璚又半暈臨日有反臣中起不臣○日暈有三四五六背璚其端盡出者兵從內起

日暈有戴且抱珥其色內赤外青黃色明潤者其國有喜○日暈而珥有重叠暈中有兩珥背璚兩璚背在昏中其國戰不勝而有反臣從中起○日重叠暈中有兩珥背璚有叛臣從中起不臣○日暈有四珥四背璚期六十日臣有兵謀有急事闌闕不行使天下更命○日暈上有珥且背有兵兵入無兵兵起○日暈而有赤雲如破車輪向日爲內提內臣叛背日爲外提外臣叛

日暈而抱且璚得抱者勝戰則順抱擊璚大勝○日暈重抱內有璚兩珥順抱擊者勝○日暈而抱且珥或璚有虹貫之順虹擊者勝

日暈而冠三重日下有虹長數丈不出其年有反者兵饑貴人絕亡後○日暈三重而珥其國有叛

兵亡其市邑○日暈再重而有兩珥白虹貫之有兵大戰橫屍滿野天子大憂○日有交暈而珥天下兵起有兵在外者罷交暈不匝當其空者敗

日暈而有一抱一直一珥人主喜且有所立兩軍相當○日暈有抱有背有珥有直直而有虹貫之皆宜從虹暈而擊之兩軍相當而日有冠珥及纓者皆爲和解抱戴則爲有喜日月無精光而有赤青暈虹蜺背璚皆在心度中是爲大盪必有大兵大喪其國受殃

日旁雲氣占

日暈有聚雲在旁色黃白吉色青兵行色黑內亂青赤兵解青黑兵戰流血

日暈有雲氣從外入者外兵入從中出者內兵出圍城而有雲氣從外貫暈入者外兵戰勝從內貫暈出者城中兵戰勝五色同占

日暈有聚雲如羽毛臨日不去有大兵憂

日暈有五色雲如杵貫日從外入外人勝從內出內人勝無兵在外爲兵入出亦爲有相謀者

日暈有聚雲不去不出二日兵起日暈有聚雲從外入不出三日城圍

日暈有雲如人在暈中背日者臣叛暈合不得去暈不合則脫去日暈不合有雲如人在暈外似相就者攻城不勝日暈有雲如人在暈中向日者忠臣受命出使還在暈外遠使還得王色者有喜不得王色者有憂日暈有雲氣如人在暈上其國敗暈中君憂暈外臣憂死日暈不合有雲如牛從暈外來入暈中有反臣日暈有雲如牛居暈中不出三日寇入城無兵則防奸客日暈中若外有雲氣如死蛇屬虹大將死不利先舉者

日暈中有赤氣如戟臨日其下兵起有赤氣如四豹交日中中國君主亡有赤氣如連鼓貫日大旱三年○日暈旁有赤雲氣兩珥頭銳其下萬人戰○日暈旁有赤雲氣如節如旗狀在外亦曰蚩尤旗兵內起○日暈有貫暈日中臣弑主赤甚者其兵尤甚○日暈再重有赤雲從中出暈外天下兵起

日暈有雲氣如錦文潤澤從外入有文書喜至從中出天子使以喜事至枯乾不明有憂事○日暈有雲氣如樹居暈中兵起客勝一曰不出三日有兵入城中○日暈旁有氣如懸鍾將死如幢如節如壞屋所在之方軍敗散○日暈有黃氣承之得地○日暈有白雲如車蓋臨其上者攻城則城降日暈有白氣臨暈有兵在外大戰順氣者勝○日暈有白氣抱暈左右相對兩軍不戰各謀退○日暈旁有雲氣圓如日狀內兵有謀叛者○日暈旁

有青黑雲氣來掩日有賊來劫營預備之勝○日暈有銳氣如鋒四出亡城分裂以日宿占之

日暈有白虹貫日虹所起有反者○日暈有白虹貫暈從虹所起擊其所指破軍殺將若虹貫暈不至順虹擊之得小將虹貫出暈外從所出處順虹擊之勝○日出而暈有虹主人分地日入而暈有虹諸侯分地○日暈而有二虹貫暈有兵起客戰勝日暈而有二三青虹從外貫暈順虹戰勝○日暈而日中烏見軍敗君死期三年○日暈有四五

白虹從內出貫暈城中人出戰勝○日暈六七重有白虹貫徹之不可圍城城中人出戰勝

日食而有暈珥白雲氣風冥者后妃謀主天下大亂○日暈形如月人主信讒用佞而遠賢臣○日暈曀小人進用日暈如散花其分破亡○日暈上下斷絕不相續將軍妄行刑罰枉法於軍○日暈曲下垂三重向下軍中妖言將相惑兩軍相當○日暈如毛向外則主人勝客不勝軍多病死

凡兩軍相當必謹審日月暈氣知其所起留止遠近應與不應長短抱背爲多少止遲疾厚薄大小枯澤有無虛實義函極相密疎勢等近勝遠疾勝遲大勝小厚勝薄長勝短澤勝枯抱勝背多勝少有勝無實勝虛義勝函密勝疎重背大破重抱爲和親抱多則相親者益多背爲天下不和分離于外相去者離于外背于內者離于內也○凡占分離相去赤內青外以和相去青內赤外日暈明而久內赤外青外人勝內青外赤內人勝內黃外黑內人勝內黑外黃外白內青外人勝內白外青內

入勝內黃外青外人勝內青外黃內入勝內白外
黃外人勝內黃外白內人勝
凡攻城者遇日月暈謹視之有雲從外入急隨雲
攻之勝若有雲從中穿暈而出宜防城中兵出○
凡四時壬癸日有暈皆爲大水凡日暈黃紫或吐
紫氣或黃赤氣立日上或繞日或日出入常有紫
氣或黃雲氣光輝射地日光大明皆爲君安國泰
之象日暈者陽精盛而抱日故有王色卽爲喜氣
月爲女主承君者也陰盛則侵陽非常之氣不宜
常見是故喜在后宮非社稷之福也
日暈周匝爲勢均偏厚爲偏有福厚在東東軍勝
在西西軍勝南北亦如之○日暈黃白兵不戰而
解青黑爲和解分地純黃貫日爲土工人不安色
黑有水陰國勝○凡日暈外青內赤爲順宜戰內
青外赤爲逆宜守之○日暈黃白兵不戰而

日雜雲氣占

日中有雲氣如人形者臣害主兩主相爭○日旁
氣如龍銜日及如人臥背日其下有反臣○日旁

有雲氣如蛇其下有賊宜防之○日旁有雲氣如牛守日其國兵亂○日臥人疋將○日旁雲氣如馬守日有兵戰如青鳥守日司徒欲爲不道如伏虎守日天子貪淫如天牛守日國發兵如天馬守日賊傷百姓如青龍守日臣謀上一曰天子愼飲酒○日旁有雲氣如人行兩國兵戰臣謀王如獸向日開口臣弒其君棄國而去如赤蛇貫日下有反者如黃蛇貫日有交兵如黑蛇貫日有大雨水○日旁雲氣狀如蛇如馬色青有反者如兩烏向日人主以暴虐遭禍如人臥如懸鍾其下有死將○日旁雲氣如人頭如旌旗皆爲兵起流血○日旁有氣青白如鏡圓明其下有賢人隱○日旁雲氣如斧向日君無禮受殃○日旁雲氣如兩青烏相向人主憂

日下雲氣如青赤馬敵人相謀宜急設備○日下黑雲氣如蛟龍其日有雨○日下漠漠有氣如馬車烏蛇或如人披甲而走或如虎觸皆爲大將叛○日下有氣如箭向外三日兵出○日上下四旁

有雲氣如車相隨有大水如博局小臣謀主○日上下有氣青色可以出軍戰必勝

青雲潤澤從西北來蔽日必舉賢良青氣來縱在日有奸人入營城○青氣三道貫日國有讒人將軍失位

日旁有赤雲氣如席萬八戰死其下曲如車輪其下有兵戰亡如箒夾日其下不宜先舉兵○日旁赤雲兩頭銳其下不宜先舉兵○日旁赤雲向日不出三年其下有自立者○日旁赤雲如衆鬬兵

起客勝日上有赤氣客軍將死○日旁赤雲二道向日有自立者○日上青雲如雄雞不出三日其分有兵喪○日有赤雲氣如死蛇其分大疫大饑○日下赤氣如懸鏡先舉兵者敗○日下有赤氣如鋒刃在兩旁破軍殺將

日將出時有赤雲氣在日上佐臣在君側赤雲如虹與日俱出所臨之國有兵起赤雲如布掩日爲大戰以日宿占其分兩軍相當○赤雲如布如席來掩日其下有大戰○赤雲氣掩日有大戰亡國

○赤雲如烏啄日兵起國君惡之○赤雲如兩烏夾日國君亡○赤雲扶日其下兵起○赤雲相交隨日而曲如車輪臣背其主其年兵起○赤氣直日宮中有鬬君亡

黃氣抱日輔臣納忠○日上下有黃氣君有喜○日將出未出上有黃氣如半暈覆日人主有德令○黃氣貫日二子爭與衆共起禍凌天子

白雲氣廣二尺在日東西不去兵起國憂○白雲自下上沖日軍憂○白氣圍日有亡城○日下有白氣如抱旗幟天子及其分君俱喜○白氣如弓大亂兵起一道一亂以數占之○白氣貫日軍在外將死無軍人主當之○白氣交錯貫日而過軍不和失律

黑雲氣貫日臣謀逆有軍在外戰不利有屠城○黑雲氣如狸皮掩日臣專權軍在外客將亡○黑雲氣入日有大雨○日出有黑氣貫之或一或二或三不出三日必有暴雨不雨則有害主常以九月上丙日候

日旁有交雲其下兵起○日四旁五色雲皆新見其下國有謀臣主不睦○雲氣如杵長七八尺撞日臣犯上入之其國主死色青有兵○日旁有氣直立貫日宮中有鬬○雲氣如錐刺日君死于賊四時日旁有雲氣如[illegible]日以五色占如色克其時令者臣不利于君　出沒時有雲橫截之白爲喪黑爲驚三日內有雨則解○赤氣隨日出君有憂隨沒外告急

日旁氣如虹貫日青爲疫五穀傷赤爲臣有欲反者白爲兵起黃爲反爭黑爲大水一曰白氣如虹貫日君亡臣代五色氣如虹貫日白衣爲會其下謀亂赤氣則其殃甚青氣赤氣如虹與日俱出所臨國有大憂赤黃氣如虹在日旁出如車輪或二三或五六此天之殺氣也名曰天殃其國兵旱疾疫俱起

氣青赤如暈十字界日不出五十日夷狄伐中國君出走大亂三年○日垂氣如虹中天而下于地其所下兵大起○日垂青足所下有疾日垂黑足

將軍凶

日已出欲入天雲皆赤黃色名曰日空其下爲有移民而去者日入炤人赤雲四方盡赤大旱兵起久旱而有赤雲徧天炤映山谷來日有雨日影如蛇國敗君亡

凡日月旁氣出疾者禍福皆輕留漸久者漸重竟日連夜則禍福俱大也

月旁氣占

月有戴不出百日人主有喜○月有四珥其下國安有喜○月有珥色青爲憂白爲喪赤爲兵黑爲亡地黃爲喜○月有兩珥其下國喜兵在外則勝高宗占曰月有兩三珥其國有喜四珥女主憂不則天下有立諸侯

月昏而珥天下兵大起不出六十日荊州占曰月昏而珥有半喜⊙月夜半而珥邊地有恐○月有白珥其下城降○月左右有珥臣與君青衣北宮奸月右有珥臣與君青衣南宮奸○月冠而珥有大風人主喜月戴而珥期百日人主喜○月有背璚

臣欲爲邪其色青中赤外有芒刺則爲逆赤中青外無芒刺則爲謀數見則國凶一曰月有背璚臣下縱放相殘天子宜備左右○月有四璚下暈臣下有謀不成○月有抱爲順有背爲逆抱且背爲不和臣有爲忠者亦有爲邪者○月有四提天子無後其國有憂有六提天子遊行天下

凡有暈有珥皆爲兵起不暈而珥則爲有喜凡月暈爲之逡巡人君之政和平○周終歲不暈天下人安○月暈者臣下專權之象○月暈則受沖及所在國皆不安

凡孟月七日仲月八日季月九日之夜皆當月暈暈不以其日不出三日內當有暴風大雨不則爲兵災又曰月暈七日無風雨兵起土工興月暈黃色將軍喜進爵祿月暈赤有光天下兵起攻城城降月暈鬬者其國君背約月暈中赤外青羣臣親附外赤中青臣有外心月暈東向風敗五穀西向有風雨害五穀北向爲水南向者旱風○月暈正卯天下有兵兵合無兵

主凶○月暈明王者自將兵
月暈再重有大風兵起月暈三重兵起有拒城有
亡國月暈四重天下易主一曰亡國月暈五重女
主死不則有大憂月暈六重國失政天下有喪月
暈七重天下有急天子有憂月暈八重以至十重
流血更主
月暈一重下缺不合上有冠戴旁有兩珥白暈連
環貫珥國有大兵大戰流血其地紛紜不出一年
月暈再重有赤雲遠之如杵沖之有兵在外萬人

戰死月暈再重有背有反者在內私成于內在外
私成于外月暈三重外赤而中濁不散軍聚會一
曰兵起土工興相死女主憂月暈三重赤雲貫之
其下國亡常以十二月八日候月若暈再重有大
亂兵起災在內女親用事
月有兩暈不合其月有水○月色黃有交暈所宿
國受兵○月有交暈赤色有光不出三年其被兵
○月色黃白有交暈一黃一赤所宿國益地不出
三年交暈貫月有軍相守從貫擊者勝殺將

月暈如連環兵起爭地連連環一二至四五皆爲女主昌○月暈三重連環相接黃色天子溺愛寵妾上僭以妃爲后后族盛强其國危亡黑色來年大水五穀不成赤色爲兵爲旱○月一歲有連環暈至四五其色青赤或赤黃潤澤皆爲女主昌欲移國祚○月暈連環有白虹干暈不及月女貴人有謀作亂有白衣會宮中多怪○月有白暈連環連接北斗其國大兵大戰亡地○月暈連環貫北斗魁大臣下獄流血千里○月暈連環及三台五車北斗文昌皆爲文主昌人君弱后宮有喜亦有大赦

月暈而寇天子有喜多大風○月暈而珥兵起戰從珥所擊者勝一曰有大水有女喪○月暈一珥得珥之國失地月暈兩珥先起兵者勝○月暈不合有兩珥其國大水不出一月○月暈兩珥有白雲如虹或白虹貫之天下有大戰以日宿占國○月暈有抱珥在暈外外人戰勝在內內人勝○月暈有璚珥在暈兵起○月暈一重下璚上寇旁珥

兵起

月暈有虹蜺乘之以戰從虹所往勝○月暈白珥上將戰死○月暈有虹蜺直指故暈至月破軍殺將○月暈有白虹貫月兵大起將軍野死

月暈有雲橫貫之起兵者勝一曰左右吏死○月暈有雲如布或三或四貫暈有兵從之來忽當之戰當之者必敗○月暈有白雲如杵抵月其年有女喪○月暈有雲貫月其年國有喪○月暈而有赤雲如火其地圍城降

月暈有白氣從外入攻城者勝從內出城中兵出勝○月暈有白氣交橫貫月大將暴亡軍敗

月暈有流星出暈中其國貴人走有流星出暈中臣走在外者還○月暈而有流星交入暈中或落月上下其分國亂○月暈天無雲有流星過月上下其國有喜○月暈而流星橫度暈中諸侯有亡國失地者一曰其分有王侯之喪

月暈有雲貫暈蔽月不出其年國有喪流星從月暈中出其國有憂赤色有拔城黑色破軍○月環

暈有流星入之外國有使來出之天子后宮得子孫○流星色黃明潤澤爲喜○月暈色光鮮明者戰必勝○月暈有客星在月北北國勝在月南南國勝○月暈先合而後消所在之方勝月以正月三日暈所宿國小熟五日暈大熟二日暈有土工興一曰月以正月八日九日十六日十八日夜有暈者其年三月有德令○十一日夜暈大旱十二日夜暈蜚蟲死二十三日二十五夜暈五穀不成二十五日二十六夜暈枲貴一曰月以正月八日十二日夜暈國兵盡出有軍在外則罷○正月上旬一暈樹木蟲二暈禾穀蟲三暈雷震物五暈天下更主六暈有亡國七暈八暈道路多死人○正月上旬月三暈大赦天下在明年一曰正月三暈民鬬歲惡○月一月三暈王者自將出行一月五暈其國亡地十暈以上天下更改○五月一月九暈道路多熱死人○月正月甲乙日暈人疾疫丙丁日暈旱戊己日暈大兵壬癸日暈江河決溢

月春暈木日夏暈火日秋暈金日冬暈水日四季暈土日皆爲其分有殃主死國亂○月以庚戌日夜暈有赦所謂夜者自子至日出自日入至亥皆爲其日之夜也他倣此

月暈向角亢大將軍有憂○月暈向角亢氐房心五宿以丑寅月大赦向四宿小赦○月暈房勾及箕大風動○月暈亢及心尾四足蟲爲害不出其年國易政山崩○月暈箕尾人疾疫○月暈向角亢氐天下士卒死四足蟲亦多死○月暈圍箕斗兵從東北方來勝從南來者不勝○正月暈圍箕斗五穀不成○月暈圍南斗大將易○月暈圍牛女女工絲枲皆貴牛多暴死○月暈圍虛危有兵謀不成一曰兵起宗廟動○月暈圍室壁風起大水寡婦嬰兒多死其地有謀不成一曰土工大興○月暈圍奎婁其地大病水蟲多死○月暈圍胃昴人多腹疾圍昴畢有德令不則有反者兵起○月暈圍昴畢參有赦不出三年人主憂○月以太歲所在日辰暈畢至五車及一星小赦及三星五

星大赦○月以建子之月暈昴至參盡及五車皆在暈中有大赦不盡有小赦期來年五月○月暈圍參井多氷霜○月暈圍井鬼其年不和一曰旱○月暈向畢觜參弓弩貴○月暈圍翼軫軍在外戰亡其偏將○月暈圍軫角先起者不勝有赦期百二十日

月在角暈圍北斗大臣有誅者○月暈環北斗魁第一第二星天子立妃爲后北國有歸者○月暈北斗柄三星有大風雨不則大臣有死黜者○月暈環天市房心貫索而有火天子宮中防火○月暈昴畢五車參井來年五穀熟女主恣○月暈貫北斗輔星大臣下獄圍紫微垣門至文昌有赦○月暈圍太微翼軫少微三台女主大盛喜在後宮○月暈圍北極五帝內座臣專權謀蔽主明天下不安兵起

白暈貫月王者惡之一曰兵起大戰將死又曰臣不臣○赤氣貫月大兵起在夏大旱在秋民不安在冬女主有喜在春五穀不成青氣貫月在冬春

女主大昌白氣貫月在春女主災有白衣會在夏
大水在秋爲風在冬人主納后妃黃氣貫月四時
皆爲女主强盛黑氣貫月在夏有水涉女主不安
春秋冬皆爲多雨陰晦
紫氣抱月上下遍女主大昌不利社稷黃氣遠月
上下或如虹射月或穿月過或月上下有五色雲
氣簇月或月暈五色四色鮮明光彩或月生黃氣
高一丈二尺以至五丈之上或黃氣如暈圍月皆
爲陰盛陽衰人君重女色輕社稷此氣數見則女
主得政在後宮○月暈赤白青或赤黃或純黃如
暈或月有黃氣四散或紫赤黃光射月者皆爲人
主欲立后妃政在後宮
月始生有黑雲貫月名曰縗雲或一或二不出五
日有暴雨○月始出有雲居其中狀如禽獸名曰
蓂甲乙日見東方受其殃丙丁日見南方受其害
戊己日見中殃受其害庚辛日見西方受其害壬
癸日見北方受其害
月下氣如人隨是謂惡成其下國分王侯當之○

月下氣如飛鳥其分無君○月上下有赤雲氣臨
月當其地有亡君
月旁有白雲如杵抵月六十日內有戰破軍殺將
○月旁有多赤雲如人頭兵起流血白爲兵起黑
爲大水○月旁有白蒼黑雲各一或二三大如厚
布抵月圍城拔邑
青雲刺月是謂賊害主受其殃五穀不成赤雲刺
月是謂仇賊黃雲刺月女主有憂白雲刺月其下
君亡黑雲刺月多陰雨黑雲繞月女主災黑氣如
暈圍月或射月皆爲女主不安七日有雨不占
月暈有非常氣色皆爲女主有謀○月不暈而抱
珥冠戴承履者皆吉數見者君安臣順后宮齊女
主昌○月四時有昏暈皆爲大水

管窺輯要卷之五十八

六安黃　鼎玉耳父纂定

男九命簡臣

九思視先

九成

桐城方兆及子詒仝閱

雨晴備占

乾坤秘錄曰子日東風卯日雨丑日東風辰日雨寅日東風巳日雨卯日東風午日雨辰日東風未

日雨巳日東風申巳雨午日東風卯日雨未日東
風申日雨申日東風子日雨酉日東風丑日雨戌
日東風寅日雨亥日東風辰日雨
又日甲子日雨丙寅止乙丑日雨丁卯止丙寅日
雨卽日止丁卯日雨夕止戊辰日雨夜半止巳巳
日雨立止庚午日雨辛未止辛未日雨戊寅止壬
申日雨卽止癸酉日雨甲戌止甲戌日雨卽止乙
亥日雨卽日止丙子日雨辛止丁丑日雨夕止戊
寅日雨卽止巳卯日雨立止庚辰日雨卽止辛巳
日雨癸未止壬午日雨卽止癸未日雨甲申止甲
申日雨卽止乙酉日雨丙戌止丙戌日雨夕止丁
亥日雨卽止戊子日雨庚寅止巳丑日雨壬辰止
庚寅日雨卽止辛卯日雨癸巳止壬辰日雨辛丑
止癸巳日雨夕止甲午日雨卽止乙未日雨丁酉
止丙申日雨夕止丁酉日雨巳亥止戊戌日雨辛
丑止巳亥日雨卽止庚子日雨甲辰止辛丑日雨
壬寅止壬寅日雨卽止癸卯日雨甲辰日雨卽止
乙巳日雨丙午止丙午日雨卽止丁未日雨

卽止戊申日雨庚戌止日雨卽止辛亥日雨癸丑止壬子日雨癸丑止癸丑日雨卽止甲寅日雨卽止乙卯日雨丙辰止丙辰日雨丁巳止丁巳日雨卽止庚申日雨甲子止辛酉日雨卽止壬戌日雨卽止癸亥日雨卽止戊午日雨卽止巳未又曰子日雨立止不止寅日止丑日雨寅日止不止卯日止寅日雨立止不止卯日止卯日雨立止不止巳日止辰日雨立止不止戌日止巳日雨未日止不止申日止午日雨立止不止至十日陰未日雨申日止不止戌日止申日雨夕止不止見日陰亥日雨立止不止久陰酉日雨立止不止久陰戌日雨立止不止久陰

二十八宿占風雨陰晴訣

日逢井鬼多風雨　若遇奎星天色晴

婁危陰雨天色冷　昴畢有風天色晴

觜參雨過大風起　壁室多風天色晴

星張翼軫有大雨　角亢夜雨日還晴

若遇柳星雲霧起　氐房心尾向前行

春季

虛危室壁多風雨　若遇奎星天色晴

婁胃烏風天冷凍　昴畢温和天又明

觜參井鬼天見日　柳星張翼陰還晴

軫角二星天少雨　或起風雲僕嶺行

亢宿大風起沙石　氐房心尾雨風聲

箕斗濛濛天少雨　牛女微微作雨聲

夏季

一虛危室壁天半陰　婁奎胃宿雨冥冥

昴畢二宿天有雨　觜參二星天又陰

井鬼柳星晴或雨　張星翼軫又晴明

角亢二星太陽見　氐房二宿大雨風

心尾伝然宿作雨　箕斗牛女遇天晴

秋季

虛尾室壁震雷驚　奎婁胃昴雨淋庭

畢觜參井晴又雨　鬼柳雲開客便行

斗箕牛女必有雨　氐房心尾雨濛濛

張星翼軫天無雨　亢角二星風雨聲

冬季

虛危室壁多風雨　若遇奎星天色晴

婁胃雨聲天冷凍　昴畢之期天又晴

觜參二星坐時晴　井鬼二星天色黃

柳星雲霧起　天寒風雨有嚴霜

莫道柳星雲霧起　天寒風雨有嚴霜

張翼風雨又見日　軫角夜雨日還晴

亢宿大風起沙石　氐房心尾雨風聲

箕斗二星天有雨　牛女陰凝天又晴

若然風雨天寒凍　三宵五陰不曾停

占卜晴陰眞妙訣　仙賢秘密不虛名

掌上輪星天上應　若然垢穢損雙精

霧蒙霾附雜占

春秋元命包曰陰陽氣亂而爲霧霧者百邪之氣本于地而應于天是謂陰陽來冒陽其占爲臣蔽主明小人擅權不利于上蒙者濛濛日不明也京房曰在天爲蒙在地爲霧日月不見爲蒙前後人不見爲霧蒙霧交錯陰邪于政入君不悟必有亡國

河圖曰山東大霧連十日以上不散者山崩之象也霧者水脉也凡霧氣不順四時逆相交錯微風小雨積日不解晝夜昏暗者天下欲分離連陰十日晝不見日夜不見星亂風四起欲雨不雨其名曰蒙下人有謀上者洪範傳曰皇之不極厥罰恒陰有下人伐上霧氣若晝若夜其色赤黃交相掩冒合散者如之天地四方昏蒙若下塵十日五日以上或一月或一時雨不沾衣而有土其名曰霾諺曰天地霾君臣乖不大旱外人來凡晦不見日星昏氣襲人慘慘悽悽者兵亂之氣也劫曰若霧非霧衣冠不濡見則其邑披甲而移凡霧從夜半至日中不開遂上爲蒙者臣行邪政于民而君不悟也氣蒙從夜半至日中不解遂合爲霧者君行邪政于民而臣不諫也遇日中似雨者臣强不避也若霧終日終時其國君有憂霧連五日不風不雨其地有亂兵起日出而霧連五日六日以上期六十日兵起日中霧起至昏不止其地易主四時日出即有霧其地大擾

凡霧氣四合至步不見人名曰晝昏不有破國必有滅門河圖曰霧乍合乍散臣有謀逆者不成自亡○凡霧從四起來合于中央卽爲兵起

凡霧色黃少雨白爲兵青爲疾疫黑爲暴雨赤爲兵旱又曰霧色黃大風又爲土工

凡霧下色如黃土名曰黃霧天鏡曰天雨黃霧百姓奔亡又曰黃霧四塞國亂兵起京房曰黃濁四塞天下蔽賢絶道其災絶地白霧四面圍城必有兵至城下無兵不出百日兵起曰霧四面圍城霧不入城城不可攻霧入城城必破春三月清旦霧起再沉過三日元命曰三帝謀兵不出六十日兵起再沉至三日不出半年兵起夏三月卯時霧起再沉至三日不出半年兵起秋三月暴風甚雨朝夕見至三日不出一年兵起冬三月疾風暴雨狀如大雪至三日見不出百日兵起

春乙卯日霧兵起東方夏丁卯日霧兵起南方秋辛卯日霧兵起西方冬癸卯日霧兵起北方

凡霧氣四合有虹見隨四時色無傷有所克則凶

凡白霧虹奸臣奪君權擅立威虹首尾至地流血之象虹出霧中其年兵起晝霧白虹見君有憂夜霧白虹見臣有憂京房曰甲乙日霧人疾疫丙丁日霧旱戊巳日霧土工興軍在外則有扳城庚辛日霧有兵壬癸日霧有水

春霧有兵壬癸日霧有水

耳氏曰春甲乙寅卯日霧氣色青出東行戰者客勝夏丙丁巳午日霧氣色赤出西行客利主人凶季月戊巳辰戌丑未日有霧氣色黃出北行客利主人內亂秋庚辛申酉日霧氣色白出東行客利主人受其害

先舉兵者勝無軍在外則兵起冬壬癸亥子日霧氣色黑出南行客利主人受其害

凡子日霧馬馳人走四時同亥日有大霧從子卯上來賊至城邊急防之戊午日霧起累日不解兵起兵在外戰十月壬癸日有赤霧其地有兵

凡冬三月庚辛日霧不出三年兵革滿野

凡四時受商之日夜半大霧至日中者兵大起近期七日內有雨即解八魁日陰霧兵大起春見秋發夏見冬發秋見夏發霧在軍中其國

君死將軍罷八魁日見陰陽書
凡風霧晦暗宵不分晝夜陰爲臣制君晝霧夜明
臣志得伸夜霧晝明臣志不伸兩軍相當有霧卽
日微雨者客勝有霧無雨者主人勝霧已除而氣
彌天者賊多晴明賊少
凡有霧連天三日羣猾起霧如塵沾衣寇亂兵起
軍中氣非雲非霧形如禽獸主人忌之

虹蜺

虹蜺者陰陽之交氣也陰陽之氣和則爲雨露怒
則爲雷霆淫則爲虹蜺虹者陰也蜺者切齒也災
氣傷害于物如有所齒也一曰鎮星之精散爲虹
蜺又曰虹蜺者斗之亂精斗失其度則生雄曰虹
雌曰蜺多在日月之冲雙出色鮮明者爲虹暗者
爲蜺蔡邕曰見于日冲曲而青者曰虹見于日旁
白而直者曰蜺主內淫主惑心虹以立春四十六
日內出正東貫震中春多雨夏多火災秋多水民
流亡冬多海賊春分四十六日出東南貫巽中春
大旱災立夏四十六日出正南貫離中大旱麻

不收夏至四十六日出西南貫坤中有小水螳虫
爲害魚不孳立秋四十六日內出正西貫兌中秋
有水有旱秋分四十六日出西北貫乾中秋多水
虎食人立冬四十六日出北貫坎中冬少雨春多
水災冬至四十六日出東北貫艮中春多旱夏火
災粟貴

凡虹三月出西方有青雲覆之夏多寒人病瘧病
疫赤雲覆之夏旱黃雲覆之夏小旱五穀半收白
雲覆之夏多大風人疫黑雲覆之夏多大水夏三
月虹出西方有青雲覆之秋多寒災民病瘧赤雲
覆之秋旱黃雲覆之秋大收白雲覆之夏多大風
黑雲覆之秋多雨秋三月虹出西方有青雲覆之
冬多寒民病瘧疾赤雲覆之冬大旱黃雲覆之冬
米賤白雲覆之冬多風黑雲覆之冬多雨冬三月
虹出西方有青雲覆之春多寒人病瘧疫赤雲覆
之春多旱黃雲覆之春雨調和白雲覆之春多狂
風黑雲覆之春多雨水
凡虹出南方無春夏秋冬所見之處陰陽不和風

雨不時不出三年大饑百姓流亡不歸虹出北方
無春夏秋冬所見之處陰陽不和風雨不時冬温
夏寒小民怨咨五穀不成大旱大饑三年哭泣相
隨一曰大旱二百八十日民疾疫京房易候曰虹
九相五蒼無胡者虫也赤無胡者蚩尤旗也白無
胡者虹也衝不屈考天杵也直上下不屈者天梧
也此五虹以甲乙日出東方人饑丙丁日出南方
大旱庚辛日出西方邑多空戶五步六死人壬癸
日出北方出北方人相食虹以夏三月出西方麥
貴七八月出西方粟貴九月出西方大小豆貴十
月出西方稻貴一出貴一倍五出貴五倍民流千
里虹立秋後見西方萬物貴秋冬出西方色多白
天下小口傷十月出北方東方其邑亡戊巳日出
中央及西南方人君凶二虹并見兵起期二年
凡五虹并見天下大亂兵起天子出期三年九虹
俱見五色縱橫九女并爲妃后女謁亂行人主失
威天下交兵二虹屈出其下有大戰亡城
凡虹覩亘天妃后陰脅天子虹覩數見后妃黨盛

方虹見有暴兵起屈虹東出下有破軍殺將日旁有屈虹下有大戰流血虹出橫至上反入直而不屈不出九十日民多病死不出三年大旱民流血虹出直上所出之下大旱民妖白虹民多病死青虹東西極天兵起虹三日不散不出一年大兵起赤虹從天直下國亂無王赤虹如杵將死軍亡流血成川赤虹冬出其野有戰羅大貴

凡赤虹與日俱出其野有急兵所臨之國憂不可舉事用兵白虹見諸侯兵起國有女亂天文志曰虹百殃之本衆亂之基白虹出其年有兵赤虹出其下流血當其城必空

白虹如杵萬人死其下白虹貫日近臣有爲亂不則諸侯有反者白虹首尾至地者有流血白虹暮出國易政

白虹夜出其年大兵起白虹從地中起出所出之地大饑大兵流血

白虹分裂爲五六段大戰流血日旁有四五虹交貫所臨之地流血兩軍相當從上擊下大勝

白虹長十餘丈上下銳或直或曲皆爲大戰流血從所指擊之勝

凡秋三月有白虹出西方兩軍當陣兵以持之若有赤氣冲之必有獲城白虹屈曲在上有大戰白虹繞城不匝宜謹守其缺白虹出軍中有亂蜺狀如日月暈必有破軍起先者勝

虹蜺五色重疊光映照地所出之地兵起京房占曰蜺守日如抱弓妃在君側爲媚欲奪其正也蜺困日表其內青色婦奪君也蜺直指日者婦從外來候君歡欲媚之也蜺有形而頹黑漸微者婦怨望也蜺圍日復下貫者妃后亂不止天且示亡之象也蜺有廻口復下貫者君喜其后妃亂故以亡其國也蜺見九重而圍日者天下將大亂也蜺在日旁而指者軍外通于臣也蜺或回日上下五六尺表裡青者君與臣爲非也蜺有四珥白氣貫者后妃有謀也蜺圍日君失德

凡蜺皆陰撓陽后妃無德而以色親君陽道有失之象

凡虹蜺連蜷近日或貫日皆爲后妃專政人君有憂

虹在日上近臣爲亂日色赤青有虹貫之君弑虹在牽牛度中有壞城虹出織女度中后族強專國政

天無雲有赤虹貫遶昴畢臣主相伐白虹圍軫有亡國

虹貫太微后族專權虹出營殿園池或井若下入之皆不出其年君亡政亂虹出入人家屋中妊婦死家破敗

虹在人家井者其家有兵傷一曰當出貴女而後家受其殃

虹自井出或自外入飲井水者城破從外順虹攻之勝屈虹入城城可屠城中有黃虹貫之主喜青黑凶赤白大戰陷虹垂軍門有流血虹蜺直指順虹擊之大勝

降氣小長反弓下有亡國降氣冬見國有大喪有雨則解降氣位天三日不解不出三年天下大兵

青黑者大喪降氣五色或赤白經丑未或東西極
天者爲兵京房曰有霓濛霧上下合蒙如塵霓日
旁氣也赤虹覩再重爲虹旱應在冲覩狀如禽在
日旁內寵奪后天下絶嗣覩狀四方日光不明濛
解而温人君淫嫚同姓無別
白虹在日側黑氣隈之后妃不正白虹貫日赤覩
四背人主惑寵妾而棄正嫡覩直在左而交在右
人主無嗣
白覩奪日光尊卑不別石氏曰虹頭在江淮河漢
之內軒轅之變也見即陰雨見西方即旱色蒼
則多爲喪爲水赤多爲旱

虹部占

書云季春之月虹如見說云鎮星之氣散爲虹覩
雄曰虹雌曰覩
小雪之日虹藏不見虹者攻也純陽攻陰之氣者
也天道陰陽不和而生此氣彌天者也
白虹者百殃之本衆禍之基
凡攻城野戰有虹見於城營之旁或飲軍水于軍

內東西南北皆有王時王則急固守勿攻衰則疾擊之必勝

春東方青虹者青龍之象不可攻青赤者爲王不可攻白黑者擊之勝

夏南方有赤虹者朱雀之象不可攻黃赤者王也不可攻白黑擊勝

秋西方白虹者白虎之象不可攻赤黃者不可攻青黑者可擊之

冬北方黑虹者玄武之象不可攻赤亦不可攻黃青白者可擊之

虹覬如日月之象暈者必有貴軍死將先起則勝

虹覬所指處擊之

凡攻城圍邑遇五虹五野戰戰若不便須更自固守

白虹貫日天子災深荆軻欲刺秦王白虹貫日也

顓頊欲生虹瑶光貫月

虹覬下人君宮室及飲井水不出一年君薨國亂

前漢王旦反大虹下入宮中飲井水水竭

虹雙出日中妻○黑蜺四背妻不順

白虹在日側黑虹裹之氣正直妻不順白虹貫日

中赤虹四背婦人擅國

晝霧白虹見君有憂夜大霧白虹見臣有憂兵大

起

虹首尾並至地流血之象白虹夜出其年兵起遠

三年

白虹赤虹所見之國爲流血之兆

白虹貫日近臣叛諸侯兵大起白虹夏數出東方

麥貴

虹虹屈旋城上其下流血

白虹長丈如杵形如甕屈赤者大戰流血白虹繞

城不遶從從所在擊之必獲勝

赤虹從下直上其國喪亂亡地白虹而霧者奸臣

有謀臣志得伸

虹如屈虵冬出下有破軍亡地虹在日左兵華還

虹與日俱東方所見分野內晉十年日在東井虹

長十餘丈丙午日見災在秦分野秦亡之驗

虹見續而復斷斷而復續皆有爭戰流血之憂虹從井中出者國傾家空虹尾東西不過三朔有大赦

霜雪露占

霜者季秋始降陽氣育物陰氣殺伐霜者天地之刑殺也

冬霜不殺草木夏而降主政令苛誅伐不行○霜附草木不下誅伐不原○霜反在草木下不教而誅○霜傷各誅伐不由君出在臣下○霜夏殺五穀必興兵妄誅亡法身災○冬霜殺麥滋謂不仁誅伐不原○霜有芒角賢聖賢災害○霜附草木至地佞人依刑爲私賊○霜傷麥大凶○霜在草根上下間隙不教而誅虐也○霜傷桑不祥○霜非時陰氣作故政在大臣○春霜殺草木是謂陰盛君弱臣強○霜非時殺草木是謂亟人大饑三月大傷殺草木其下有兵歲多水人饑○年中桃再花夏有霜李再花春有大霜○凡夏霜物傷實冬霜物傷根霜傷葉花則傷小兒傷苗

則傷壯者傷實則傷老人傷根則傷婦人多死○
冬無霜雪不出一年人民相食去離一云冬天不
寒國易王民饑○霜未罷而重已霜此人君緩而
嚴于刑○凡夏霜雪冬雨水此皆君易國政○霜
下日出未消人君刑罰不行○日中霜未釋見日
而反爲霜此臣行刑不避君○霜見日而不消此
人君執法堅不可化○霜不殺物臣假君威或不
星而有霜此臣擅行誅伐○霜下有聲兵來侵伐
○霜傷政則亟雘爲災有大水

凡雪非時將相專政陰氣盛也○雪深三尺鳥獸
大半死者是權臣奸佞○盛陰雨雪凝滯陽氣薄
之則散政在將相○大雪凍死人馬不祥之兆○
夏有雪賊臣有謀○春雨雪不消妻妾當專政擅
持君威天下民饑○盛夏有雪大喪天下兵起○
秋雨雪百姓多死○冬春孟月雨雪大相伴者華
大零落天下大喪○凡雪地屋上先有消者下有
金實○雪厚三尺以上皆大凶兵起一云春雪不
消天下饑兵盜並起○雪附木者此人君信讒殺

忠臣○夏有雪大兵喪天下亡○冬候是時積雪人安物豐國泰○雪初下大到地而小者人君行刑有愍物之心○雪下未到地而却上久而復下此人君欲寬宥死罪○雪下而溫此人君寬有罪寒者不當寒而寒大風天赤者有兵或雨止而寒者此人君施賊心○寒或鳥獸敢飛動者人君用賢○寒或走獸不敢起君法嚴不敢諫○寒或樹木肅肅人君法嚴○冬至後十日凍者此人君不行刑罰嚴死罪者

凡露者萬物之潤也當之露無名白露秋之露也○甘露者德惠愛甘露土門○甘露亦名天酒如脂如舜時甘泉出甘露降

雷電雹占

雷者震也震爲雷雷出地易云二月出地八月入地雅云疾雷爲之霆○雷激爲霆穀梁曰陰陽相感薄而爲電激而爲雷春分發聲秋分收聲雷聲者天之威雷出萬物物之經云迅雷烈風莫不蠢抱朴子云雷者天之鼓又云豐隆爲雷師出有

百里之震象人君出興利入除災○陰陽相感謂之雷電

凡占雷初起天門人安初起水門流水滂沱水傷人初起土門五穀賤枲長一云多疾病初起木門棺木貴一云穀貴初起風門五穀傷有暴霜一云多雪初起火門夏旱虫蝗攢五穀初起金門銅鐵貴初起鬼門人多病死一云禾稼好坎爲水門艮爲鬼門震爲木門巽爲風門離爲火門坤爲土門爲金門乾爲天門

凡春雷先發聲于東方五穀豐夜鳴歲半熟于南方鳴聲小而旱夜鳴大旱種稼不成若于西方鳴骸骨滿野牛馬多疾夜鳴赤地千里若于北方鳴百川皆溢

春三月甲子巳丑戊寅巳卯戊午有雷霹靂下石有大兵夏三月甲子巳丑戊寅此日雷或殺軍在外有戰一月而應庚子雷必有惡應一月而應庚午雷不出百日其地大兵起

凡八魁日有疾雷有大戰有大風有急令入魁日

者春巳巳丁丑夏甲午秋巳亥一曰巳丑丁未冬戊子一曰戊寅壬辰不雨而電光所及兵將爲血雷霆而深聲淺捻捵狀欲息而有喘無風此國君憂及衆廣雷擊郡縣下人有謀雷擊官廷中人大夫欲逆不出五年交兵流血雷擊人君官室臣下用事謀反有廢後漢時雷擊憲陵寢室是時梁冀用事之應

雷擊宗廟是爲天戒人君暴不出一年有兵起八年有削地奪國雷霆擊貴人屋佞人持政不出一年有大兵水一云六年兩國亡雷擊貴人從車馬此乃人君惑于佞

冬雷夏雹人饑食三百萬斤冬雷大凶人君有凶咎在其國坐種萬人逆天下心不順國亡其地骸骨滿野

上朔冬有雷如上古無雲而雷不祥大水大兵立冬雷發聲秋雞貴

雷電霹靂入屋　占小人在位君子逃野人至用佞害政烈士去之雷霹靂入宮室中后妃用事爭

政

冬雷若驚震人主國令有改政兵喪並興稼穡不登

雷發一聲止此國君出重令雷震而不雨君欲爲事不利于民時有風行其令也雷聲霹靂蛟龍見國有賢士

雷霹靂大風而發木折屋小人在位賢人在野霹靂殺人此人君聽讒佞以殺忠良

春分至三伏雷不發聲

無雲而雷謂之天鼓大災君令不從宜急施恩講武禳之

凡軍營中雷電霹靂擊樹木屋舍吹沙走石賞賜軍士急移之不去兵敗○軍在外天雷震動將軍兵士悉衣甲執刀上弓皆以敬天之威天有助焉軍上雷多者其軍必能勝○軍將交戰而雷電風雨占其來處不可逆戰固守吉定而攻之○雷雨軍中尤甚者將戰無功○雷霹靂聲下軍中士卒

叛

大電光繞北斗樞星照郊野天孕聖人軒轅之驗

雹大而非時並爲災若不爲災人君聖明雹者陰陽脅也雹傷陰脅陽盛陽雨水湯熱陰氣脅之則轉而爲雹

凡雹多者大水之兆君信讒言多殺無辜故天降雹應之

雹傷禾稼雹折木政在大臣天數頻雨雹亦兵之象也

雹下如珠者此人君欲害人民之甚也雹下如藜實者此人君侮慢民庶雹過者此人君惡聞其過也雹下殺飛鳥人君信讒責罰無辜雹下盡剝樹皮木枝又害五穀者人君賦斂酷虐民有自殺之心也雹下毀屋瓦甓破車殺牛馬者人君私任小人

凡木再花夏有雹杏再年多有火雹凡忽有聲若雷者此設天鼓所聞之地軍多敗震之往他軍吉震入我軍凶

[illegible]

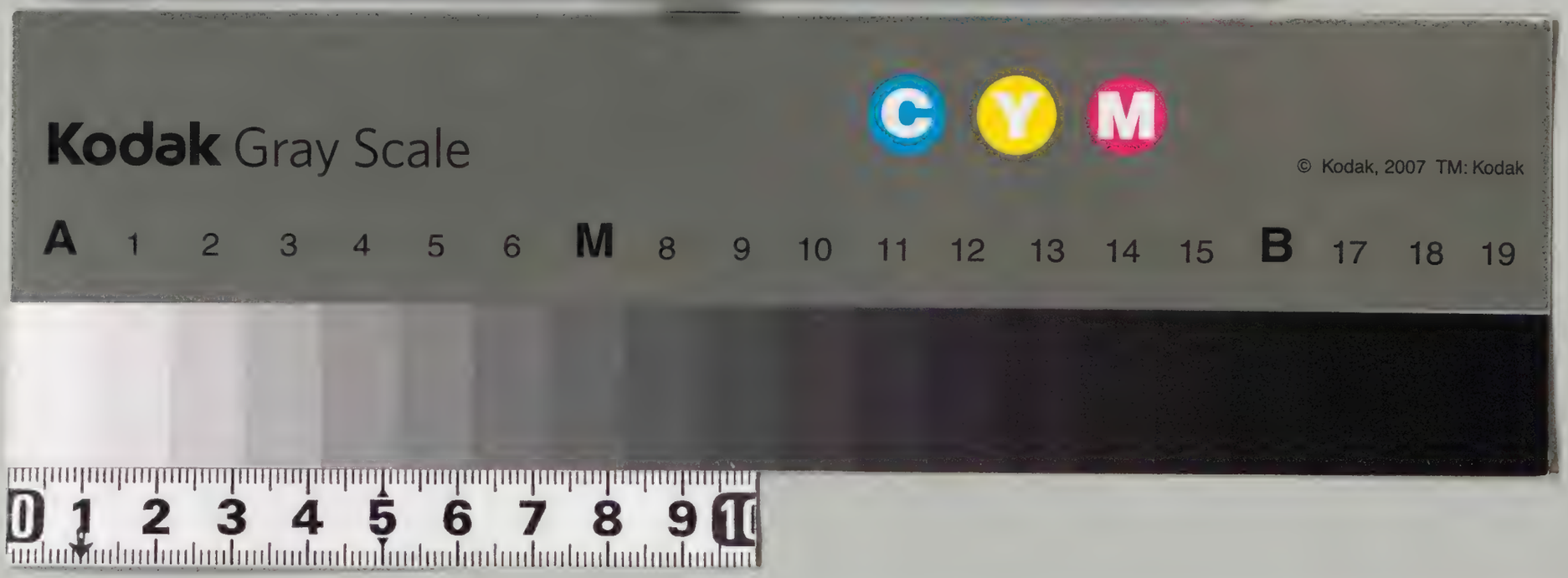

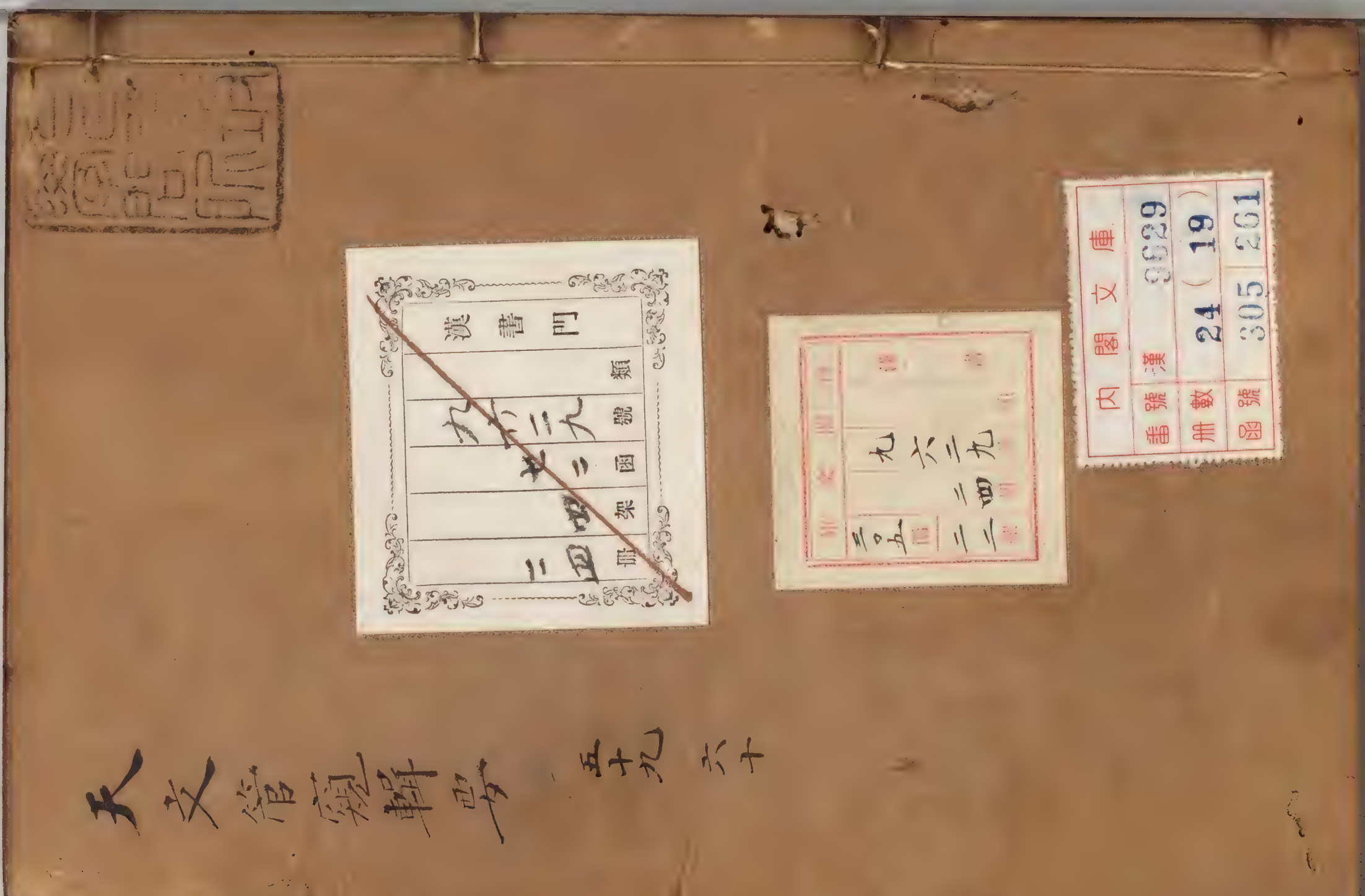

天文管窺輯要

五十九　六十

漢書門
類　號　函　架　冊
九六二九　廿二　四　二四

九六二九　二四
三〇五　二二

內閣文庫
番號　漢　9629
冊數　24（19）
函號　305　261

管窺輯要卷之五十九

六安黃　鼎玉耳父纂定

雷　侄九錫公位

雷于天地爲長子主生發二月出地百八十日雷　九疇倫敘

出則萬物出八月入地百八十日雷入則萬物入　九如眉介

桐城方兆及子詒仝閱

入則除害出則興利人君之柄也人君發號施令上合天道則雷以時而入若有不當發而發當發而不發則有號令失常所致凡雷聲初發和大雅其歲善雷聲激烈歲惡人災黃帝占曰雷起天門人不安起水門流潦滂沱起石門虫起禾亥起木門棺木貴歲大熟起風門霜傷五穀起金門銅鐵貴起火門夏旱蝗生起土門五穀賤魚貴起鬼門人多暴死京房曰雷起乾人多病國安起坎多雨起艮和好泉長五穀賤起震穀貴其歲豐棺木貴起巽雨雹傷五穀一曰虫霜旱降起離夏旱起坤虫傷穀起兌金鐵貴

春雷熟夜雷半熟起南方歲小多病一曰穀貴大旱起北方海溢山湧五穀不成旱夜雷大旱粟倍貴禾不成起西方穀半熟多虫夜雷百川溢起西北牛馬疫國有暴驚流民滿野一曰其分穀暴貴牛馬大災夜雷五穀虫災人民夜雷赤地千里春雷始起其聲拍拍格格者霹靂雄雷旱氣也其聲依依不大震者雌雷水氣也

凡雷發非時大臣專政女主擅權人君失政賊臣將起傳曰雷者陰陽和合震動萬物春分發秋分藏非時而鳴軍破國殃非時而發在子日君側有讒臣盜起有水災死喪哭泣事丑日將相不安兵出外丑金庫震動之兵必出也寅日狄兵起有妖惑衆津梁不通有讒臣後宮不安其所發之地兵災卯日天子宮中不安大臣災萬物不成辰日兵起天子憂失地有水災巳日蠻夷兵動其地有兵饑午日王者晏樂無度其地有火災有死喪未日有大水有訛事大臣誅庫藏有火其地有死喪兵疫申日地動將軍有憂酉日燕趙有兵起狄兵動戌日土工興戌爲樓臺又爲火庫有火災宮舍遷動倉粟出亥日有大火水寒殺物兵起亥爲六陰之極故爲水爲寒亥位在乾故爲兵起

凡遇啓蟄而不雷政弛臣慢國勢將危一曰當雷不雷君弱臣強臣奪君政二月雷不鳴五穀不實小兒多死三月雷不鳴秋多賊盜四月雷不鳴君令不行臣專政五月雷不鳴大臣卒五穀減半六

月雷不鳴蝗虫生冬民不安夏三月不聞雷五穀
不成人疾病春正月雷民不炊爲喪爲疫應在所
發之方一曰正月大雷王者舉事不時秋雷大鳴
五穀不實諺曰秋雷殺骨盈野夜雷尤甚冬至日雷
急令冬雷震動萬物不成虫不藏兵起冬雷山崩
其國亡所當之鄉骸骨盈野夜雷尤甚冬至日雷
天下大兵盜賊横行雷雨大作不出五年國亡凡
雷冬起者陽氣不藏也以雷鳴之日知何方亦曰
各以其辰爲方春雷不發冬雷不藏兵起國

凡雷而不雨人君舉事無益于民有風則令行無
風則令不行一曰上下不和則雷而不雨天無雲
而雷者君無德其國易　萬人不靜小人失命一
曰無雲而雷是謂天狗所當之地有大兵一曰天
無雲而雷君不恤民下人將叛雷先鳴而後電執
法者貪苛也雷而不電王者舉事不明雷或霹靂
而無風雨者剛柔不均激氣並作君臣忿爭惡令
暴出雷或霹靂大風俱至庚午日大雷其月有兵
夜半聞雷其一聲或有電無雷皆爲人君絶令雷

掣貴人之殿小人持政地削君亡不出六年雷掣
宗廟君死國亡天無雲而有雷大聲如雷一聲而
止謂之天鼓其地兵起營上雷鳴一聲止使令至
城邑上有聲如雷非雷有兵爭兵發之日忽有雷
鳴一聲宜搜奸伏

霹靂

霹靂者金氣也說文云雷震霹依物也釋名曰歷
律也折所歷皆破折震戰也所擊輒破若攻戰也
霹靂大風雨發屋折木小人在位賢人出走一曰
大風霹歷君用讒言殺人霹歷擊宮殿占曰女主
急一曰臣下有謀天鏡曰霹歷擊宮殿大夫謀逆
不出五年交兵流血霹歷擊宗廟是謂天威人君
暴虐亂令大作動搖百姓雷震地裂大臣專恣士
庶分離國敗亡雷聲格格雨下籍籍人君無施百
姓侮之雷聲連日不止謂之失信人君號令不止
下人多怨雷聲連延不絕人君行令不合于民民
不知畏號令不行雷聲或東或西或南或北君令
無恒下不知法大亂將起喪國絕嗣春三月甲子

乙丑戊寅辛卯戊午之日有雷擊物且有兵大雷大兵春夏甲子丙寅戊子兵起期不出三日夏三月甲子乙巳戊寅辛卯之日有疾風大雷有軍在外大戰城壞無兵兵起春乙丑丁丑夏甲午壬戌巳亥丁未冬甲寅又曰春戊寅夏戊申冬戊子日不雨而有雷雹其聲所及有死將流血秋庚午日雷其地兵起不出一月秋三月冬三月雷鳴兵起客利主人不利凡甲子大雷不出其月兵起庚子日大雷不出一月有惡令亦爲兵起戊子日雷雨三日不止其下大戰不雨而雷外兵歸兵起

霆

京房曰霆金之餘氣也金者內鑑而外寘凡無雲而霆人君以暴罰也霆中天而見人君自以爲明霆如蛟蜕光明而上者人君行政明而直也霆正赤至地而復上者人君好聽讒言也霆東西南北皆有此人君行役不避四時也霆正黃而光澤人君行民也霆直而長明者人君微行人不知之霧而霆人君默行事不得實也不息不將不

制霆曄曄暉暉人君實知而自明也霆或無雲而
以昏數見者人君以微言而害人也一曰默霆如
蛇曲明久而後止者人君行不明莫以為是也天
陰不雨但為霆者人君陰行欲以求事實也

電

電者陽精之發也先電而後雷隨之者正當先雷
而後電者陰勝陽也其占為人君失德賊臣將起
電色黃有雹色赤白有大風
電無雷君絕命雷既息或未雨不雨而發於潭洞
溪壑之中者龍所為也不占
雷先鳴而後電執法之人貪刻電如聚火而徙人
君絕命霧而電人君默行不得實而任情天下多
冤

雹

電光晝夜爍地三日以上不止其所發處兵起電
從日邊向月人多恐怖
雹者盛陽雨水濕熱陰氣脅之而成雹也五行傳
以為聽不聰其占為臣制君亦為陰慘無恩之象

故凡雨雹所起必有愁怨不平之事在國都則在君相在外則其方長吏當之一曰臣擅法則雨雹殺飛鳥君信讒言刑罰於人也雹下毀瓦破軍雹下殺馬君任小人爲政作威福也雹下剝木枝五穀者上以酷政賦斂而殺人也

雹下多如積雪者臣殺其君也如積氷者邊將臣爲逆也雹下生芒狀如霜雪者人君欲害人也雹下而大風者君罰過度也天鏡曰夏多雨雹民饑雨軍相持而天雨雹者視風雨之所發順者勝師行而遇雨雹天不順也不避必敗

正月雨雹臣有暴死者二月雨雹大臣專政三月雨雹君威大猛四月雨雹民不安秋禾傷臣專命五月六月雨雹殺雞犬君任小人臣不用命民不安七月八月雨雹殺物臣不忠九月雨雹不利牛馬至地不化臣爲奸冬雨雹臣逆命

霜

天氣下降而爲露清風薄之成霜霜所以肅萬物

一曰大臣有殃

消侵滲當降而不降與當殺物而不殺者政弛而
慢不當降而降與不當殺物而殺物者政急而殘
故隕霜隕霜不殺草春秋以記異在國都則戒在
君相在外則戒在守土之官京房曰人君誅殺無
辜則非時隕霜霜所以成萬物刑罰所以誅不仁
人君刑罰妄行誅殺不當則天應之以隕霜於春
夏臣依公結私誅殺無罪則霜下附土依公結私
以緩有罪則霜附木殺罰不由其上則霜見風雨
而飛此皆刑罰不法之所致也

霜未見日而消人君以喜怒行刑罰也霜見日而
不消人君執法堅而不可犯也天陰不見星而霜
臣擅誅罰也一曰晝夜不明而隕霜殺五穀殺罰
慘酷也隕霜不殺草君威不行也
霜不殺物來年虫害五穀大饑霜在草根土隙而
不着木葉高處者刑罰專施於下賤而無所伸也
霜無芒者人君刑罰行而哀其人也霜有芒角賢
聖遭害也霜芒向下人君專以法繩下霜下翮翮其狀如雪者人
人君以旁言刑殺人也

君知所信任爲邪不以爲意也霜不下而物自寒死邪臣握法陰中人而人不知也

春霜人病春霜殺草木是謂陰隆君弱臣強下不事上又曰春霜下七年聖人滅夏霜君死國亡

正月霜下着物見日不消小人在位君子在野五穀百物不實牛馬多疫及死着樹凍損木枝君聽讒言傷害賢臣

冬三月無霜虫不蟄來年蝗虫蝗蟻傷害五穀萬物不成人災疾京房曰欽候霜下早晚者正月一日有雷則七月有霜二日有雷則八月有霜

○地鏡曰視古屋無人居者屋上獨無霜其下有寶藏○軍中霜成芒角遍於旗槍之上師不可動

○天霜晝下刑罰妄行雹霜下有聲外兵來伐

雪

雪本雨也寒甚而空中風結之以成雪或過多非時而災冬雪盈尺來年大豐八節占曰冬有積雪歲美人和

京房曰雪附木不着地人君聽讒言殺忠臣也雪未至地而復上久而復下人君欲寬死罪也雪不消妻黨專政擅執主威天下饑民死亡

正月雪三日內消或至地即化者歲成人安七日不消大臣下獄秋穀不成亦爲臣有不奉主命者

二月雪七日不消百蕙不實臣專政大臣死牛馬傷夏秋民不安

三月雪經日不消秋禾不成米貴民饑大臣憂夏雨雪大喪大兵起違天紀絕絕人倫君死國亡京房曰司馬爲亂

秋雨雪大喪兵多死兵起大饑乙巳占曰八月雪宮中不安多疾病亦爲有奸賊

冬三月無雪來年無麥五穀不成重傷人疾疫凡非時雨雪皆爲刑罰慘酷奸邪得志兵革將興國敗亡雪者陰陽威也小人依公結私以脇主而專政故雨三月雪不止九月即下厚則爲旱薄則爲水皆期半年

氷

氷者太陽之精也至柔而剛陰極而生陽也當氷而不氷者政失之舒也不當氷而氷者與當釋而不釋者政失之急也故春秋書無氷皆爲國君失政權移於下之應

水以春水有兵歲不成水以夏氷狄兵起人主死歲饑民流京房曰夏水氷國君疾病五穀不成大兵起三月至九月有氷皆爲大兵起

春氷厚女主昌大臣死民疾禾不成夏地凍其鄉民亡秋氷厚兵起

冬水不氷爲兵爲饑一曰民疫禾易主

雨

雨者陰陽和而天地氣交之所爲也大清之地十日一雨雨不破塊京房曰太平時一歲三十六雨是謂休徵時若之應凡天無雲而雨謂之天泣其占爲國易政若出軍逢之霾

之霾

之其軍不還河梁簡王急恚怒則無雲而雨抱朴

子曰無雲而雨是謂血雨將揚兵講武以應之在軍尤甚將軍死京房曰人君進無德樹無功則不雲而雨

正月一日有風雨三月穀貴一日其年大惡微風小雨其年小惡風悲鳴疾作災起又正月一日有風雨米貴垂傷風雨從西來兵起○正月晦日有風雨穀禾貴惡○正月一日無風雨歲中下田麥戍禾黍小貴○正月上旬雨穀貴一倍中旬雨穀貴十倍

二月一日有風雨穀貴禾惡○二月七日八日當雨不雨九月道中有餓死人九日至十五日當雨不雨兵起十七十八日當雨不雨冬垂不蟄十九日二十日當雨不雨三月大旱二十六日至二十八日當雨不雨有逆風從東來損物○二月晦日有風雨多疾病死亡

三月一日有風雨井泉空二日有雨澤無餘三日有雨水旱不時四日有雨變易治五日有雨溝瀆潦六日有雨壞垣墻七日有雨決隄防八日有雨

乘船行九日有雨難可期○三月一日有風雨民
疾病百虫生其日雷雨有旱○三月一日至三日
當雨不雨秋多大霧道有饑死人七日當雨不雨
穀貴九日至十五日當雨不雨兵在外者罷十八
日至二十日當雨不雨角虫死天下民有怨二十
三日至二十七日當雨不雨冬虫不蟄民病○三
月辰日雨百虫生未日雨百虫死○三月三日有
小雨蚕喜大雨蚕惡三月十六日雨桑柘賤春甲
寅乙卯日有雨入地五寸穀小貴若不貴至夏大
貴春甲申至巳丑日有雨庚寅至癸巳日有雨皆
爲穀大貴春雨甲申其年五穀熟春乙日俱不雨
民不耕
四月一日有風雨米貴麥惡赤地千里○四月二
日三日有雨其年五穀熟○四月四日至七日當
雨不雨蟄虫冬出民怨咨不安其處十一日至十
四日當雨不雨歲惡十八日當雨不雨大旱二十
一日當雨不雨兵起東方千里三十日當雨不雨
大風傷物○四月四日有雨五穀貴五日六日有

雨宜早麥四日至一日風大豆熟○四月晦日有雨至五月朔日大饑其年大水麥惡蝗生

五月一日有風雨米大貴人食草木一日牛貴○五月四日至七日當雨不雨大旱虫生十一日至十七日當雨不雨西方千里外人疾病二十日當雨不雨草木枯死二十三日當雨不雨乳母多病二十六日當雨不雨大旱風至秋九月多雨二十九日三十日當雨不雨大暑熱○五月上辰日有雨蝗虫發一曰虫隨雨下食禾已日雨同○五月晦日有風雨米貴不利在其中

六月一日有風雨米貴三日四日六日當雨不雨牛貴二十日角虫多死七日至二十日當雨不雨牛貴二十日至二十二日當雨不雨下田水多人死少食二十三至二十四日當雨不雨十月河凍二十七日當雨不雨下田水人饑○六月晦日有風雨來年穀貴

夏甲乙丙丁日俱無雨人不畊甲申至巳丑日有雨麥貴夏甲申日有雨米大貴丙寅丁卯日有雨

穀貴一倍○夏甲子庚辰辛巳日有雨虫死有雷
亦然○夏三月丙辰日有雨百虫生未日有雨虫
死
七月一日有大風雨米貴人多病疽者一日來年
穀貴○七月七日有風雨雜貴小雨雜大賤○七
月二十二日當雨不雨有大水二十三日二十四
日當雨不雨大風害物二十五日當雨不雨兵起
外國○七月晦日有風雨宜麥布貴麻子
八月一日有風雨穀貴其日陰雨宜麥布貴麻子
大貴至三日而止其日晴無雲麥不實○八月一
日當雨不雨有大雷二日至五日當雨不雨秋大
霜民病八日至十五日當雨不雨多大風寒十九
日當雨不雨民多妖言二十一日當雨不雨牛貴
二倍二十六日當雨不雨冬大雷二十八日二十
九日有雨牛貴○八月晦日有風雨來年有水有
旱京房曰八月晦日昏緒布貴人定時雨貴人賤
賤人貴夜半雨米貴嬰兒多損鷄鳴時雨兵起一
日夜半雨雨所下寇賊起鷄鳴雨兵事急民徙其

鄉

九月一日有雨麻子貴十倍二日有雨貴五倍一日九月一日有風雨來年春旱夏水九月一日當雨不雨霜早降殺物人棄妻子十二日當雨不雨民多死二十日當雨不雨天下有怂〇九月晦日有風雨有水歲惡

十月一日有風雨年旱來年夏多水麻子貴其歲惡〇十月一日大雨米大貴小雨米小貴二日雨麻子貴五倍三日當雨不雨兵起西北方七日十日當雨不雨小兒病二十日當雨不雨逆流十三日至十五日當雨不雨多大風寒十九日當雨不雨冬溫無水連年民病〇十月晦日有風雨穀貴五倍人多死

十一月一日有風雨人多死四日當雨不雨大旱八日至十一日當雨不雨乳母多死十六日當雨不雨民不安居二十二日當雨不雨江海決魚行人道二十九日當雨不雨民多死亡貧者富富者貧〇十二月晦日有風雨春旱穀貴五倍〇十二

月晦日雨水橫流天下饑又曰冬大雨水君死國亡

十二月一日有風雨來年穀貴春旱夏多雨四日至六日當雨不雨大旱九日至十二日當雨不雨大風雷○十二月晦日有風雨春旱多大霧二十日當雨不雨有角虫爲賊二十七日冬壬寅癸卯有雨春穀大貴甲申日至乙丑日雨米大貴庚寅日至癸巳日有風雨米賤牧穀者折閱

春雨甲子六十日旱夏雨甲子四十日旱秋雨甲子四十日旱秋雨甲子二十七日寒雪春雨甲申五穀熟夏雨甲申五禾美秋雨甲申六畜多死冬雨甲申人多病春雨乙卯夏雜貴夏雨丁卯秋雜貴秋雨辛卯冬雜貴冬雨癸卯春雜貴大旱兵起共方黃帝占曰春乙卯夏丁卯秋辛卯冬癸卯此四日占民安否若其日雨則民疾疫凡四時卯酉日雨皆主穀貴一卯酉三百文四卯酉二百文三卯酉三百文二卯酉二百文

正五九月殺在丑二六十一月殺在未四八十二月殺在辰以此日雨所建賊犯之六十日○凡壬戌癸亥日雨以乘甲日旬乃止賤人伐貴京房曰諸寅卯有小雨小饑大雨大饑○丙午日雨有圍城戊午日霖雨其下大戰○立春日雨傷害五穀○天雨三日以上不絶陰謀起漢誌文帝後元年大雨晝夜四十五日不絶其後新垣平謀反

凡雨作於四時王相之日草木得之莫不榮茂其死囚休廢之日雖有雨不能生物也○凡太和之世風雨必作已午陰生之後至夜而止者吉若作於子丑寅卯至午而暗者爲亂爲兵民亡失國○凡先風後雨爲順先雨後風爲逆雨止而風不止霧不散者國亂人災○凡先雷後雨其雨必小先雨後雷者雨必大也○凡候雨以朔晦弦望雲氣四塞皆雨東風則當日暴雨○黑雲如馬者三日黑雲氣如牛蹏者者有暴雨○黑雲如浮船者雨暮○黑雲細如擲內大風○黑雲氣如浮船者雨暮○黑雲細如擲

綿蔽日月五日內雨〇雲如兩人提鼓桴持有暴雨〇黑氣如羣羊奔走五日內雨四望見青白雲名曰天塞之雲雨徵也〇五岳之雲觸石而出皆不崇朝而雨

京房曰六甲日有雲四合皆當日雨多雲多雨少雨少雲萬無一失〇六甲日無雲一旬少雨月離畢之陰則雨離畢之陽無雨日旁有赤雲如冠珥不有大風必有大雨

露

天作旱災則天高露不下不雨則大露潤物者歲亦收四時夜中天低則露降蓋露出於天之氣也露不降者天氣不下施也君不恤民之應其占爲旱亦爲其地民災

雲漢

雲漢一曰天漢一曰天河一曰河漢起東方尾箕之間乃分二道其南經傳說魚星天淵天籥天弁河鼓其北經龜星貫箕次絡南斗魁左旗至天津下而合南道乃西南行又分而夾瓠瓜絡人星杵

星造父騰蛇王良附路閣道北端經大陵天船卷
舌而南行絡五車經北河之南入東井水位而東
南行絡南河闕丘天狗天紀天稷至七星南而沒
凡經十九宿石氏曰漢乃天一所生凝氐而成者
天所以爲東西南北襟帶之限也天下河漢之源
蓋出於此天文志曰河漢自坤抵艮爲地之紀爾
雅云析木爲之津箕斗之間津也天文志又曰漢
者金之氣也其本曰水漢中星多則多水星少則
多旱

霰

陰之專氣爲霰陰盛則雨雪凝滯陽氣薄之則散
爲之霰霰者陽脇陰也說文曰霰聚雪也從雨散
聲釋名曰霰星也水雪相搏如星而霰爾雅曰霰
爲消雪郭璞註雨雪霰霰下故爲消雪也詩曰相
彼雨雪先集爲霰註云暴霰雲也或雨雪上遇温
風而搏之爲霰也天文曰陰盛當雨雪陽搏之乃
散而作霰陽脇陰也爲政有所脇也董仲舒曰凡
霰雹皆爲有所脇行專一之政故也

雨占

凡風雨不節則民饑人君與天地合其德四時合其序則五日一風十日一雨蟻封穴大雨將至○鸛鵲呼鳴上騰雨將至

凡占雨之法每日平旦看候東方青雲甲乙日雨○有赤雲丙丁日雨○黃雲戊己日雨○白雲庚辛日雨○黑雲壬癸日雨

占雨之法又以甲申日視其諸方若東方有雲甲乙日雨○南方有雲丙丁日雨○中方有雲戊己日雨○西方有雲丙丁日雨○北方有雲壬癸日雨

凡春甲子日雨六十日旱○夏甲子雨損穀○秋甲子雨六十日水米貴○冬甲子日雨夏田不收

凡正月甲乙先雨春有大水○丙丁先雨夏有大水○戊己先雨季夏有大水○庚辛先雨秋有大水○壬癸先雨冬有大水

占雨知五穀貴賤常以甲申起至丑甲申之日有雜貴一倍其餘一日風雨入

地五寸雜小貴但甲申有風雨其旬即貴○從庚寅至癸巳爲温風雨入地一寸羅賤癸者冬令終也巳夏之始丑未爲極陰也春陰穀小貴○凡風動多主雨在風篇占之

月占雨法正月一日至八日當雨不雨春風太白逆行入房米貴十一十九當雨不雨房星不明二十五日當雨不雨有兵起○二月七日九日不雨九月道中有饑死十九二十八日不雨三月旱三十日不雨太白逆行十二度○三月一日三日不雨秋多人饑九日十五日不雨角虫傷天下有恐二十五日二十七日不雨虫冬行○四月十七日不雨蟲虫冬行○四月十七日不雨人不安十八日不雨天旱冬温二十五日不雨兵起東北二千里三十日不雨有大風○五月七日不雨大旱十五日二十日不雨西方千里外多疾病二十三日二十六日不雨旱三十日不雨有兵起○六月七日十二日不雨牛畜貴二十四日不雨夏田人少食二十七日不雨客星入井三十日不雨九月米貴○七月四日不雨客星入井角虫死

十二日不雨有大水禾不收二十五日不雨兵起
外國二十八日不雨仲冬有大雪○八月一日不
雨有大雷五日十二日不雨霜爲害十九日不雨
人多訛言二十五日不雨冬有雷○九月二日不
雨兵起西方北方二十三日不雨人多死二十六
日不雨米貴二十七日不雨人自恐三十日不雨
有水○十月三日不雨兵起十日三十日不雨河
水逆流二十三日不雨穀貴二十八日不雨冬温
不凍○十一月四日八日不雨乳母多死十六日

二十日不雨人不安二十五日二十九日不雨貧
者致富○十二月六日十日不雨有大雪二十日
不雨角虫賤二十三日不雨米貴二十七日三十
日不雨有大風雪一年之中合當雨雪先後一日
皆同占若不雨有風陰應之亦吉

天雨布帛及血兼鼈火等皆爲大喪大水人流亡
○天雨露如黃土百姓不安其室○天雨如黑大
水佞臣進一云有陰謀○天雨五穀是謂不足民
饑軍乏粮不出五年○天雨草王者福不出三年

外國來轉粟一云君信讒臣下不和○天雨水是
謂人安一云旱水不出其年人多兵死○天雨絲
綿天下有大兵及水○天雨爵錫如甘露着樹不
出三年有改正白爲甘露黃爲爵錫○天雨忽下
如水銀是謂刑祖不出三年有大水一云兵喪並
起分亡失土○天雨禽獸是謂不祥不出三年其
下兵起○天雨虫人君不親骨肉而親他人不久
兵起春秋時蟲虫爲災君則刑罰暴虐而取天下
貪叨無厭興師動衆而失衆心虫爲災矣故宋文

公三年有蠶於宋是時宋文公無道應之災○天
雨骨是謂陽消王者德衰令不行佞人用事不出
一年國有爭○天雨筋國大饑○天雨膏如虫輔
臣下多貪○天雨肉君無道暴虐天子不享其德
將易其政○天雨蝟天見其妖不出一年兵起茲
謂不親人有怨不出三年亡其宗廟佞人用功臣
戮天雨血紂時有也○天雨毛邪人進賢人逃貴
人走○天雨羽君道不通逆施天下一云天雨毛
羽是謂不禎國前後喪○天雨金錢兵將興是謂

刑餘人君好殺無辜失道之君當之隋仁壽四年諸州造舍利塔時陝州天雨金銀花時人爲佛家祥瑞高祖知其不吉後楊諒亂二世失道斯其驗矣○天雨石詐佞行國君亡宋襄公時有石大一丈如雞子名曰天皷望之似星墜地爲石無光榮之象公應有大戰伏尸數萬所下之邦當之○天雨灰君暴虐國邑不歸心國亡○天雨土君失政○天雨粟不肖者食祿三公易位○天雨黍豆粟稻是謂不禎不出一年民流亡莫知所向君失信去賢○天雨絲絮其國將亡無復有兵○天雨釜甑歲大穰形如小錢似從地生出小至麻黍豐穰之驗○天雨孽人君有咎○冬有大雨賢聖災害○天雨物人非見聞者皆爲大兵○凡大軍所在天雨土四方者軍怨將軍士宜須施恩慰說士衆○無雲而雨名曰天泣不可舉事是謂雨血當揚兵講武消災應之雨不沾衣亦名天泣雨三日晝夜不止下有陰謀

凡軍初出百里內值大雨名曰浴尸軍士亡陰雨

鬼火夜行不出二百日大旱○雨十日不止來歲饑盜賊起○雨日出軍兵士怯弱更逢逆風軍必敗還○攻城圍邑經旬不雨不雷其城邑得天之助不可攻擊解兵而廻吉○凡討伐不義軍勝後有大雨雷雪等此爲洗兵天兵伐無道天之助焉○天久陰不雨必有下人謀上

霧部占

霧者衆邪之氣陰來盲陽○氣霧冥冥冬行夏令而至○銀山常出白霧○黃帝戰蚩尤蚩尤作大霧不出三年兵革戰於野○戊巳日霧三日不止者其下必有大戰○商日霧者金日也霧起夜半而大霧及日中兵大起人聚爲賊近期七十日若三日有雨災解○若霧而衣冠不濡者三日被傷人走○霧起國城城上無霧士卒散象○霧起繞城者臣下欲衰行威福在彼攻之必取其便我宜

號令易堅軍固守○霧從外入城有城攻城霧從內出亡兵逃出兩軍相當或霧不出其日而有微雨客勝○霧起而不雨主人勝○霧出而氣彌天者賊多晴明者賊少○凡霧從西方來合中央而赤者則兵事也○子年有大霧有大水蚕繭穀麥傷凡雨而江湖上忽有霧復暗其水不見波濤高下以霧爲准霧高五尺水汎五尺霧高一丈或至三丈五丈大霧至處水汎至也

風雨雷電雹雪考驗

漢光武建武三十一年九月陳留雨穀形如稗實八萬三千餘所

漢成帝建始三年夏大水三輔霖雨三十餘日郡國十九雨山谷水出凡殺四千餘人壞官寺民舍五尺大者如錢小者如麻子後二年帝崩王莽擅朝誅死者衆

漢哀帝建平四年四月山陽湖陵雨血廣三尺長雁子

漢安帝永初二年雨雹大如雞子三年雨雹大如

永初三年五月京都大風拔南郊道梓樹九十六
株六年四月沛國渤海大風拔樹三萬餘株
永初四年六月郡國三雨雹大如杵盃殺六畜
漢桓帝建和三年秋七月北地廉雨肉如羊肋或
大如掌赤是時梁冀專權枉殺故太尉李固杜喬
天下冤之其後梁氏誅滅
漢靈帝建寧二年四月京都大風雨雹拔郊道樹
十圍已上百餘株
漢獻帝初平四年六月右扶風雹如斗此雹最大故天下潰亂
三國吳孫權太元元年八月朔大風江海涌溢平
地水深八尺拔高陵樹二千株石碑蹉動吳城南
門飛落明年權薨
晉武帝太康八年七月大雨殿前地陷方五尺深
數丈中有破船
晉惠帝元康三年六月弘農湖城華陰雨雹深三
尺是時賈后專恣陰氣盛也
元康九年六月颶風吹賈謐朝服飛數百丈明年

謚誅

晉愍帝建興元年十二月河南地震雨肉

晉永和三年趙王虎築華林園然燭夜作暴風大雨死者數萬人郡國前後送蒼麟十六白鹿七虎命有司虞調之以駕芝蓋命太子宣遊獵宣乘大輅羽葆華益建天子旌旗戍卒十八萬出自金明門虎升凌霄觀望之笑曰我家父子如是自非天崩地陷當復何愁但抱子弄孫日爲樂耳時士卒凍死萬餘人所經郡縣儲糧無復孑遺

南宋孝武帝大明五年春正月正旦朝賀雪落大宰義恭衣有六出義恭奏以爲瑞上悅

南宋明帝太始四年正月丙辰朔雨草于宮

宋竟陵王誕初爲南徐州刺史在京口夜大風飛落屋瓦城門鹿牀倒覆誕心惡之及遷鎮廣陵將入城衝風暴起揚塵晝晦又嘗中夜閒坐有赤光照室見者莫不駭愕誕左右侍直眠中夢人告之曰官須髮爲矟眊既覺已失髮矣如此者數十人誕甚怪懼

南齊武帝永明四年二月丙寅大風吳興偏甚樹葉皆赤

永明六年十一月丙戌土霧竟天如烟入人眼鼻二日乃止

永明八年六月丙申大雷雨有黃光竟天照地狀如金乙酉都下大風發屋

南梁武帝天監六年春三月庚申隕霜殺草是月有三象入建業

武帝大同元年冬十月雨黃塵如雪二年十一月亦如之攬之盈掬辛亥都下地震生白毛二尺三年春正月壬寅雨灰黃色

侯景矯詔受禪大風拔木旂蓋盡偃文物並失所帶劒水精摽無故墮落手自拾取甚惡之將登壇有兎自前而走俄失所在又白虹貫日三重日青無色還將登太極殿醜徒數萬共吹唇唱吼而上及升御牀牀脚自陷景左足上有肉瘤狀似龜戰應尅捷瘤則隱起分明如不勝瘤則低至石頭之敗瘤隱陷肉中

南梁王僧辨與陳武同討侯景發鵲頭中江而風浪師人咸懼僧辨再拜告天曰僧辨忠臣奉辭伐罪社稷中興當使風息若鼎命中淪請從此逝言訖風止自此遂泛安流有羣魚躍水飛空引導賊望官軍上有五色雲雙龍挾艦行甚迅疾景自出戰於石頭城北僧辨等大破之

南梁簡文帝大寶元年春正月丁巳天雨黃沙

南梁元帝徐妃昭佩初嫁夕車至西州而疾風大作發屋折木無何雪霰交下帷簾皆白及長還之日又大雷震西州廳事兩柱俱碎帝以爲不祥後果不終婦道

元帝承聖三年十一月甲申幸津陽門講武置南北兩城主帝親觀閱風雨總集部分未交旗幟颺亂帝趣駕而回無復次序風雨隨息衆竊驚焉

南陳武帝永定三年春正月丁酉夜大雪及旦太極殿前有龍跡見

南陳文帝天嘉六年七月癸未有大風自西南至廣百餘步激壞靈臺候樓甲申儀賢堂無故自壞

南陳宣帝太建七年閏正月甘露頻降樂遊苑丁未輿駕幸苑採甘露宴羣臣詔於苑龍舟山立甘露亭

太建十年六月丁卯大雨震大皇寺刹莊嚴寺露盤重陽閣東樓千秋門內槐樹及鴻臚府門八月戊寅隕霜殺稻菽

北魏王早明陰陽九宮及兵法善風角嘗與客清晨立於門內遇有卒風振樹早語客曰依法當有千里外急使日中時有兩匹馬一白一赤從西南來至即取我逼我不聽與妻子別語訖便入召家人鄰里辭別仍沐浴帶書囊日中出門候使如期果有馬一白一赤從舟而來即促早上馬遂詣行宮時太武圍凉州未拔故許彥薦之也

北齊武成帝清河二年十二月大雨雪連月南北千餘里平地數尺霜晝下雨血於太原

隋文帝開皇六年七月乙丑京師雨毛如馬尾長者二尺餘短者有六七寸

文帝元壽元年二月壬辰驟雨震雷大風拔木宜

君湫水移於始平

隋煬帝大業十年十一月有事於南郊帝不齋于次詰朝備法駕至即行禮是日大風一獻禮畢御馬疾驅而歸

前趙劉曜時陝城西明門內大樹風吹折經一宿樹撥變爲人形髮長一尺鬚眉長三寸皆黃白色有斂手之狀亦有兩腳着裙之形惟無目鼻每夜有聲十日而生柯條遂成大樹枝葉甚茂既而巴氐反叛

後趙石勒時襄國大雨霖中山西北暴水流漂巨木百餘萬根集于堂陽勒大悅謂公卿曰諸卿知不此非爲災也天意欲吾營鄴宮時又暴風大雨震電建德殿端門襄等監營鄴宮時又暴風大雨震電建德殿端門襄國市西門殺五人電起西河介山大如雞子平地三尺洿下丈餘行人禽獸死者數萬

唐高祖武德初突厥國中雨血三日

唐高宗總章二年六月冀州大雨水平地深一丈壞民居萬家

唐則天垂拱二年九月巳巳雍州新豐縣露臺鄉大風雨震電有山湧出高二十丈有池周三百畝池中有龍鳳之形禾麥之異武后以爲休應名曰慶山荆州人俞文俊上言非慶宜側身修德以荅天譴后怒流于嶺南

垂拱四年三月雨桂子于台州旬餘乃止占曰天雨草木多死

唐睿宗延和元年六月河南偃師縣李材村有震電入民家地震裂澗丈餘長十五里深不可測所裂處井厠相通或衝塚墓柩出平地無損李國姓也震電刑威之象地陰類也

唐玄宗天寶十一載六月虢州閿鄉黄河中女媧墓因大雨晦冥失其所在至乾元二年肅宗年號六月乙未夜瀕河人聞有風雷聲曉見其墓踊出前有巨石上有雙柳各長丈餘時號風陵堆占曰塚墓自移天下破

天寶十三載汝州葉縣南有土塊鬬中有血出數日不止

唐德宗貞元四年正月雨木于陳留十里大如指長寸餘中空所下者立如植

唐憲宗元和十二年春青州一夕暴風自西北天地晦冥空中有若旌旗狀屋瓦上如琢礫聲有日者占曰不及五日茲地當殺戮

元和十一年正月乙酉昏星見而雨占曰無雲而雨六牛馬甚衆

唐文宗開成五年六月滑州雨雹如拳殺人三十是謂天泣

唐懿宗咸通八年七月泗州下邳雨湯殺鳥雀水沸于火烈可以傷物近火沙水也雨者自上而降

鳥雀民象

唐僖宗廣明元年四月朝東都有雲起西北大風隨之長夏門內表道古槐樹自拔者十五六宮殿鴟尾皆落雨雹大如杯鳥獸殪于川澤

唐昭宗天復元年帝在鳳翔爲梁軍所圍逾年城中新食俱盡自冬涉春雨雪不止民凍餓死者日以千數米斗直錢七千至燒人屎煮尸而食父自

食其子人人有爭其肉者曰此吾子也汝安得而
食之人肉斤直錢百狗肉斤直錢五百天子於宮
中設小磨遣宮人自屑豆麥以供御遂與粱和
天復三年二月雨土天地昏霾
天復三年三月浙西大雪平地三尺其氣如烟其
味苦
宋太祖建隆四年四月癸巳夜半雷起于京師闕
封縣署役夫劉延嗣萬進震死頃之復蘇有烟焰
自牖入室因駭仆徧體焦灼
宋太宗太平興國四年五月甘露降河東縣解叢
竹凡三日
太宗端拱二年八月興化軍民劉政震死有文在
胸曰大不孝
太宗淳化二年十二月資州解及延壽觀德純寺
甘露降松栢凡六日
宋仁宗慶曆三年十二月二十六日天雄軍德博
州天降紅雪晝血雨
宋英宗治平二年八月庚寅大雨地上涌水壞官

私廬舍漂人民畜産不可勝數是日御崇政殿宰相而下朝參者十數人而已詔開西華門以洩宮中積水水奔激殿侍班屋皆摧沒人畜多溺死官爲葬祭其無主者千五百八十人

宋神宗熙寧元年荆襄間天雨白毛如馬尾長者尺餘彌漫山谷三月溫州雨毛

神宗熙寧元年三月英州因雷震一山梓樹盡枯而爲龍腦價爲之賤至京師一兩纔直錢一千四百

熙寧二年建州民楊緯言元年二月大雷雨所居之西有黄龍見下獲一木如龍而形未具七月大雷雨復有龍飛其下及霹木龍尾翼足皆具歸合舊木宛然一體圖象以進

熙寧八年五月雨黄毛

神宗元豐二年六月忠州雨豆七月南賓縣雨豆

元豐三年六月饒州長山雨木子數畝狀類山芋味香而辛土人以爲粧子又曰菩提子是歲大稔

宋徽宗政和三年十一月大雨雪連十餘日不止

平地八尺餘氷滑人馬不能行詔百官乘轎入朝
飛鳥多死
徽宗宣和元年五月大雨水驟高十餘丈犯都城
自西北牟駝岡連萬勝門外馬監居民盡沒前數
日城中井皆渾宣和殿後井水溢蓋水信也至是
詔都水使者決西城索河堤殺其勢入汴由五丈
河下通梁山濼半月乃平
宋高宗建炎二年杜充爲北京留守天雨紙錢于
營中厚盈寸明日與金人戰城下敗績紙白祥也
高宗紹興六年四月京中大雪雷震人數十爭起
土河而死可救者才二三
紹興七年十二月中書門下省檢正官張宗元出
撫淮西軍寓建康槃氷有文如畫佳卉茂木華葉
相敷日易以水變態奇出春暄乃止
紹興二十年十一月建昌軍新城縣永安村大風
雪夜半若數百千人行聲語笑歌哭雜擾忽遽而
疑寒陰黑咫尺莫辨明旦雪中有人畜鳥獸蹄迹
流血汗染十餘里入山乃絶

宋孝宗乾道四年春舒州雨黑米堅如鐵破之米心通黑

孝宗淳熙初秀州呂氏家冰瓦有文樓觀車馬人物芙蓉牡丹萱草藤蘿之屬經日不釋

淳熙三年九月久雨十月癸酉孝宗出手詔決獄援筆而風起開霽

淳熙十一年二月臨安府新城縣深浦天雨黑水終夕

淳熙十四年六月甲申昧爽禱雨太乙宮乘輿未駕有大聲自內發及和寧門人馬辟易相踐有失巾屨者

宋光宗紹熙二年三月癸酉大風雨雹大如桃李實平地盈尺壞廬舍五千餘家禾麻蔬果皆損

宋理宗端平三年七月天雨血

理宗寶祐二年蜀雨血

遼聖宗開泰七年五月品打魯瑰部節度使勃魯里至鼻灑河遇微雨忽天地晦冥大風颺四十二人飛旋空中良久乃墮數里外勃魯里幸獲免一

酒壺在地乃不移

遼道宗咸雍四年六月壬子西北路雨穀方三十里

道宗太康九年夏四月丙午朔大雪平地餘馬死者十六七

金熙宗天眷九年四月壬申夜大風雨雷電震寢殿鴟尾壞有火入帝寢燒帷幔上懼從別殿丁丑有龍鬬于利州榆林河上大風壞民居官舍十六七木兎人畜皆飄揚十餘里死傷者數百同知州事石抹里壓死

金世宗大定十一年六月戊申西南路招討司蒐大廣三尺長丈餘四五日始消

里海水之地雨雹三十餘里小者如雞卵其一最大定十六年三月戊申雨豆于臨潢之境其形上銳而赤食之味頗苦

金章宗明昌六年八月風雨大作雷電震擊龍起渾儀鵝鼻雲水趺下臺忽中裂雨摧渾儀仆落臺下旅命有司營葺之復置臺上貞祐南渡以渾儀鎔

鑄成物不忍毀折若全體以運則艱於輦載遂委而去

金衛紹王崇慶元年七月辛未未時有風從東來吹帛一段高數十丈宛轉如龍墜於拱辰門內

金宣宗興定三年四月陝右黑風晝夜有聲如雷頃之地大震平凉鎮戎德順尤甚廬舍傾壓死者以萬計雜畜倍之

興定四年正月戊辰二更天鳴有聲四月丁丑大風吹河南府署飛百餘步戶案門鑰開文牘飄散不知所在

金哀宗正大元年正月戊午上初視朝尊太后爲仁聖宮皇太后大元妃爲慈聖宮皇太后是日大風飄端門瓦昏霾不見日黃霧塞天仁聖又夢乞丐萬數踵其後心惡之占者曰后爲天下母百姓貧窶將誰訴焉遂勅京城設粥與冰藥以應之人以爲壬辰癸巳之兆

元泰定帝泰定元年七月龍慶路雨雹大如雞卵平地深三尺餘

元順帝元統二年正月庚申朔河南省雨血是日
衆官晨集忽聞燔柴烟氣旣而黑霧四塞咫尺不
辨腥穢逼人逾時方息及行禮畢日過午驟雨隨
至霑灑堊墻及裳不
元統二年六月彰德雨毛如綿而綠俗
曰天雨氈不齊
順帝仍改至元三年三月彰德雨毛如綿民起怨中原地事必
呼云菩薩綿民謹曰天雨綿民起怨中原地事必
變

仍改至元三年六月衛輝淫雨至七月丹沁二河
泛濫與城西御河通流深二丈餘漂沒人民房舍
田禾甚衆民皆棲於樹木郡守僧家奴以舟載飯
食之稅老弱居城頭日給糧餉月餘水方退
仍改至元四年四月辛未京師雨紅沙晝晦
仍改至元四年四月癸巳青州八里塘雨雹大過
於拳其狀有如龜者有如小兒形者有如獅象者
有如環玦者或圓如彈玲瓏瑩徹色白
而堅長者云大者固常見之未有奇狀若此

仍改至元五年四月鎮江丹陽縣雨紅霧草木葉及行人裳衣皆濡成紅色

仍改至元五年六月庚戌汀州汀縣山蛟出大雨驟至平地湧水深三丈餘漂沒民居八百餘家壞田二百餘頃

順帝至正三年秋與國路永興縣雷擊死糧房貼書尹章于縣治時方大旱有朱書在其背云有旱邽言無旱無災邽道有災未庸殛厥渠魁且擊庭前小吏

至正六年二月辛未興國雨雹大者如馬首小者如雞子斃禽畜甚衆

至正六年九月彰德雨雪結成琉璃

至正十一年四月乙丑彰德雨雹大者如斧時麥未刈塉刻亡去田疇堅如築場無稭粒遺留者地廣三十里長百有餘里樹木皆如斧所劈傷行又斃禽畜甚衆

至正十一年十月衢州東北雨米如黍十一月建寧浦城縣雨黑子如稗實邵武大雨震電雨黑黍

如蘆林信州雨黑黍鄱陽縣雨菽豆郡邑多有民皆取而食之

至正十三年十二月庚戌京師無雲而雷少頃有火墜于東懷慶路河内縣及河南府天鼓鳴于西北是日修武襄垣皆無雲而雷聲震天地

至正十七年正月巳丑杭州降黑雨河池水皆黑

至正二十一年正月癸酉石州大風拔木六畜皆鳴人　鎗矛忽生火燄抹之即無搖之即有

至正二十五年二月辛亥汴梁雨木冰狀如樓閣人物冠帶鳥獸花卉百態具備羽幢珠旛彌望不絶凡五日始解

至正二十五年六月戊申京師大雨有魚隨雨而落長尺許人取而食之

孛正二十七年乙丑永州城中晝晦雞棲于塒人舉燈而食既而大雨雹逾時方明

管窺輯要卷之五十九終

神與卷之五十九

[illegal]

[illegal]

[illegal]

也人君聽不聰之應
春秋昭公八年春石言於晉晉平公問於師曠對
曰石不能言神或馮焉作事不時怨讟動於明則
有非言之物而言今宮室崇侈民力彫盡怨讟並
興莫信其性石之言不亦宜乎於是晉侯方築虎
祁之宮叔向曰君子之言信而有徵
漢惠帝二年天開東北廣十餘丈長二十餘丈地
動陰有餘天裂陽不足皆下盛彊將害上之變也
其後有呂氏之亂
漢昭帝元鳳三年正月泰山萊蕪山南匈匈有數
千人聲民視之有大石自立高丈五尺大四十八
圍入地深八尺三石爲足石立處有白烏數千集
其旁眭孟以爲石陰類下民象泰山岱宗之嶽王
者易姓先代之處當有庶人爲天子者孟坐伏誅
漢成帝河平二年正月沛郡鐵官鑄鐵地下隆隆
如雷聲又如皷音二十三人驚走音止還視地地
陷數尺鑪分爲十三鑪中銷鐵散如流星皆上去
與正和二年同象占曰鐵飛屬金不從革

漢成帝鴻嘉三年五月天水冀南山大石鳴聲隆隆如雷有頃止聞平襄二百四十里埜雞皆鳴石長丈三尺廣厚略等旁着岸旁去地二百餘丈民俗名曰石哉石哉鳴有兵是歲廣漢鉏子謀攻牢篡死罪囚鄭躬等盜庫兵劫略吏民衣綉衣自號曰山君黨與寖廣明年冬迺伏誅

漢哀帝建平二年無鹽危山土自起覆草如馳道狀又瓠山石轉立東平王雲及后謁自之石所祭治石象瓠山立石東偪草并祠之息夫朗孫寵等告言逮下獄雲自殺謁棄市

哀帝元壽元年秋九月考元廟殿門銅龜蛇鋪首鳴

漢靈帝建寧四年五月河東地裂十二處裂合長十里百七十步廣者三十餘步深不見底

漢獻帝建安七八年中長沙醴陵縣有大山常大鳴如牛吼聲後豫章賊攻沒醴陵縣殺掠吏民

晉惠帝元康二年二月天西北大裂

元康四年八月居庸地裂廣三十六丈長十四丈

水出大飢上庸四處山崩地墜廣三十丈長百三
十丈水出殺人皆賈后亂朝之應也
惠帝永安二年八月天中裂爲二有聲如雷者三
此君道虧而臣下專僭之象也
晉愍帝建興五年石言於平陽俄而帝爲逆胡所
弒
晉元帝太興三年南平郡山崩出雄黃數斤
晉穆帝永和十年正月地震聲如雷雞雉皆鳴雊
晉穆帝升平五年八月已卯夜天中裂廣三四丈
有聲如雷野雉皆鳴
晉哀帝隆和元年五月霍山崩出銅鐘六枚
吳興長城夏架山有石皷長丈餘面逕三尺所下
有盤石爲足鳴則聲如金皷三吳有兵至安帝隆
安中大鳴後有孫恩之亂
蘇峻在歷陽外營將軍皷自鳴如人弄皷者竣手
自破之曰我鄉土時有此則城空矣俄而作亂夷
滅
南宋順帝昇明二年冬延陵縣季子廟沸井之北

忽聞金石聲疑其異鑿深三尺得沸井奔涌如浪其地又響即復鑿之復得一井湧沸亦然井中得一木簡長一丈廣二分上有隱起字曰廬山道人張陵再拜詣闕起居簡文堅白字色乃黃瑞應圖云浪井不鑿自成王者元年秋七月辛未淮水變赤如血自此地震至來歲晝夜不止小屋多壞

南梁武帝天監五年十一月甲子都下地震生白毛

武帝普通二年八月丁亥始平郡石鼓村地自開成升方六尺六寸深三十二丈

武帝大同十一年春正月震華林園光嚴殿重雲閣帝自貶拜謝上天累刻乃止

武帝中大同元年六月辛巳竟天有聲如風水相薄

武帝太清二年六月天裂於西北長十丈濶二丈光出如電其聲若雷

南梁衡山縣侯恭字敬範簡文帝時除寧蠻校尉雍州刺史政績有聲百姓請於城南立德政碑是

夜聞數百人大叫碑石明旦視之碑涌起一尺恭
命以大桎置於碑上使力士數十人抑之不下又
以酒脯祭之使人守視俄而自復視者竟不見之
恭聞而惡焉後侯景亂卒於城中
南陳宣帝太建十二年九月癸未夜天東南有聲
如風水相激三夜乃止
太建十四年八月癸未天有聲如風水相激乙酉
夜又如之九月辛亥夜天東北有聲如蟲飛漸移
西北
南陳後主至德元年十二月戊午夜天開自西北
至東南其內有青黃雜色隆隆若雷聲
後主禎明二年有神自稱老子游於都下與人對
語而不見形言吉凶多驗得酒輒釂之經三四年
乃去船下有聲云明年亂視之得嬰兒長三尺而
無頭
北魏宣武帝延昌二年八月恒肆二州地震山鳴
踰年不已民復壓死傷甚衆
隋文帝開皇二十年四月乙亥天有聲如瀉水自

南而北十一月戊子天下地震

前趙劉聰僞建元元年正月平陽地震其崇明觀陷爲池水赤如血赤氣至天有赤龍奮迅而去流星起於牽牛入紫微龍形委蛇其光照地落於平陽北十里視之則肉臭聞於平陽長三十步廣二十七步肉旁常有哭聲晝夜不止數日聰后劉氏產一蛇一獸各害人而走尋之不得頃之見於閤肉之旁是時聰納劉殷三女並爲后天戒若曰聰逆骨肉之綱亂人倫之則閤肉諸妖共告亦大餓而劉氏死哭聲自絶矣

後趙石季龍末洛陽城西北九里石牛在青石跌上忽鳴聲聞四十里季龍遣人打落兩耳及尾鐵釘釘四脚尋而季龍死

石季龍時濟南平陵城北石獸一夜中忽移在東南善石溝上有狼狐千餘迹隨之迹皆成路季龍大悦曰獸者朕也自平陵城北而東南者天意將使朕平蕩江南之徵也其勑諸州兵明年悉集朕當親董六軍以副成路之祥時妖惟尤多石然於

泰山八日而滅東海有大石自立旁有血流鄴西山石間血流出長十餘步廣二尺餘大武殿畫古賢聖悉變爲胡旬餘頭悉縮入肩中季龍大惡之佛圖澄對之流涕

後秦姚泓時天水冀縣石皷鳴聲聞數百里野雉皆雊秦州地震者三十二殷殷有聲者八山崩舍壞咸以爲不祥仇池公楊盛遣秦州姚高將出追盛羣寮固諫止之嵩云若有不祥此乃命也安所逃乎遂行至竹嶺戰死識者以爲秦州泓之故鄉將滅之徵也

唐則天永昌中華州赤水南岸大山晝日忽風昏有聲隱隱如雷頃之漸移東數百步擁赤水壓張村民三十餘家山高二百餘丈水深三十餘丈坡上草木宛然金滕曰山徙者人君不用道佞人執政政在女主不出五年有走王

唐玄宗開元二十一年二月秦州地震西北隱隱有聲拆而復合經時不止壞廬舍殆盡壓死四千餘人

開元二十二年十二月已巳龍池聖德頌石自鳴其音清遠如鍾磬近石言也

玄宗天寶三載六月大同殿前鍾自鳴占曰庶雄爲亂

唐代宗大曆十二年東鹿寧晉地裂數丈沙石隨水流出幸地壞廬舍壓死者數百人

唐德宗貞元十年京師地震侍中渾瑊第有樹湧出樹枝皆載蚯蚓

唐憲宗元和九年三月嵩州地震晝夜八日壓死百餘人地陷者三十里

唐穆宗長慶中河北用兵翰林院有夜鈴輒自鳴其緩急聲與軍中息耗相應又資州有石方丈走行數畝

唐文宗太和三年南蠻圍成都毀玉晨殿爲礮有吼聲三乃止

太和三年泰宗權在蔡州州中地忽裂有石出高五六尺廣袤丈餘正如大龜

唐僖宗廣明元年華嶽廟玄宗御製碑隱隱有聲

聞數里間浹旬乃止

唐昭宗光化三年冬武德殿前鍾聲急嘶嗄至天復元年九月聲又變小五代周世宗顯德元年正月庚寅有大星墜有聲如雷牛馬皆逸京城以爲曉皷皆伐皷以應之節太祖崩月也

宋太宗雍熙三年階州福津縣常浹山圮壅向江水逆流高十丈許壞民田數百畝

太宗端拱元年九月濠州鹽井竭遣劉晚入視忽有聲如雷火陷突出晚被傷

宋眞宗咸平四年十二月亳州太清宮鍾自鳴

眞宗大中祥符四年二月己未河中府寶鼎縣灊泉有光如燭焰四五炬其聲如雷

眞宗天禧五年襄州鳳林鎮道側地涌起高三尺闊八尺知州夏竦以聞

天禧五年九月丙寅華州少華山前阜頭峯越八關嶺及谷摧陷於石子坡東西五里南北十里潰散墳裂湧起堆阜各高數丈長若隄岸至陷居民

六社凡數百戶林木廬舍亦無存者並山之民言
數年以來峯上常有雲每過風雨即隱隱有聲是
夜初昏略無風雨山上忽霧起有聲漸大地遂震
動不及食頃而山摧
宋仁宗景祐四年十二月甲申忻代并三州地震
壞廬舍覆壓吏民忻州死者萬九千七百四十二
人傷者五千六百五十五人畜擾死者五萬餘代
州死者七百五十九人并州死者千八百九十人
仁宗慶曆六年三月庚寅登州地震岠嵎山摧自
是震不已每震則海底有聲如雷
仁宗嘉祐二年雄州北界幽州地大震大壞城郭
覆壓數萬人
宋孝宗乾道二年三月丙午夜福清縣石竹山大
石自移聲如雷石方可九丈所過成蹊才四尺而
山之木石如故
宋寧宗慶元元年夏建昌軍民居木柱有聲如牛
鳴者三日乃止
慶元二年六月台州黃巖縣大雨水有山自徙五

十餘里其聲如雷草木塚墓皆不動而故址潰爲
淵渾
宋慶宗咸淳元年丞相賈似道起復之日在越上
私第方拜家廟忽聞內有裂帛聲衆賓愕然密詢
左右知家廟棟裂皆遂巡而退
金世宗大定十三年八月丁丑策試進士於憫忠
寺夜半忽聞音樂聲起東塔上西達於宮考官完
顏蒲捏等以爲文運始開得賢之兆
金哀宗正大五年八月御座上聞若有言者曰不
放捨則何索之不見
元成宗大德七年八月辛卯夕地震太原平陽壞
官民廬舍十萬計趙城縣范宣義鄉堡徙十餘里
徐溝祁縣平遙介休西河孝義等縣地震成渠泉
涌黑沙汾州北城陷長一里東城陷七十餘步
大德九年四月己酉大同路地震有聲如雷壞廬
舍五千八百壓死一千四百餘人懷仁縣地震二
所湧水盡黑其一廣十八步深十五丈其一廣六
十六步深一丈

大德十一年三月道州營道縣暴雨山裂百三十餘處

元仁宗皇慶二年五月乙丑秦州成紀縣北山移至外川河明日再移平地突如土阜高者二三丈陷沒民居

元泰定帝泰定四年八月天全道山崩飛石擊人中者輒死

元順帝元統二年八月辛未京師地震雞鳴山崩陷爲池方百里人死者衆

順帝至正六年九月戊午邵武地震翌日地中有聲如皷夜復如之

至正九年龍興靖安縣山石迸裂湧水人多死者

至正十年三月慶元奉化州南山石突開其碎而大者有山川人物禽鳥草木之文

至正十二年閏三月莊浪定西靜寧會州地震移山湮谷陷沒廬舍有不見其跡者會州公廨墻圮得弩五百餘張長丈餘短者九尺人莫能開挽

至正二十六年十二月庚午華州之蒲城縣洛水

和順崖崩其崖戴石有巖穴可居是日壓死辟亂者七十餘人

至正二十七年正月乙未夜晉寧路絳州天鼓鳴空中如聞戰鬬之聲

流星

流星者天皇之使五行之散精也自上而降曰流自下而升曰飛大者曰奔皆流星也星大則其使大星小則其使小大者宮深小者禍淺有聲隆隆者怒之象也行疾者期速遲者期遲大而無光者衆人之事小而有光者貴人之事大有光者其人貴且衆也出則內使出入則外使入前小後大者喜事也前大後小者憂恐也蛇行者奸事也徂疾者徃而不返也長者其事久短者其事速也乍明乍滅者賊敗也小而多者庶民也大而少者貴人也又曰絕跡而去曰奔光跡相連曰流有所干犯掩滅則爲誅罰之象宜以五色占之

流星名狀

流星尾長二三丈暉暉曄曄然有光竟天其色白者人

主使也色赤者將軍使也視星所之知使所之

流星色黃白有光從天而下有音如炬火下地野雞盡鳴名曰天保所墜國安有喜

流星小而色青赤從天墜地名曰地鴈所墜地兵起

流星色青赤有光長二三丈從軍上起軍中之華精也名曰天鴈其國起兵將軍當從星所之無凡雲有流星見良久間乃人爲災

流星大如缶其光赤色有啄名曰梁星其墜之鄉有兵君失其地

流星色青赤墜下有聲群鳥盡鳴野雞盡雊有光照地其下有大戰積尸流血不出三年

流星前如盤缶後皎然白欲入皆施施如散金其所入宿受福不出三年

流星有音如雷望之如火光所至之地有大戰破軍殺將一曰見則四分相射

流星落落如遺火有光其下有戰

流星色赤後圓如車輪所之國其將有外心

流星色黃其尾後如一匹練所之國有喜益地期一年

流星甚大色青赤光照地四旁若有赤光所至之地五穀不成人飢

流星聯然有光白長五尺者人主之星也主相將軍從星所之

流星夕見前赤後白者大臣欲謀國陰發使也視其所止占其所之之國

流星夕墜光耀天下照垣墻皆明者所墜分野有天兵起一曰有霸王起其下有流血其分大疫

流星夕數四面行者帝王欲發大使宣威四方一曰有卿相欲走外國者

流星入漢芒角散者衆庶流移之象

流星前赤後黑者客軍敗一曰從其軍上起者其軍敗

流星赤光前方後銳映天者公卿宰相謀國陰兵起天子失邦天下荒荒

流星大如缶若甕中天曳尾者名曰大奸下有流

血大臣起謀百姓悲吟天下大亂
流星大如缶若甕後皎然白前卑後高搖頭乍上
乍下名曰降石所下民食不足一名頡頏其所從
者多死亡削邑而不戰
飛星大如缶若甕後皎然白星滅後白者曲環如
車輪名曰解御此謂自相齧食其國人相斬爲爵
祿
飛星大如缶若甕後皎然白長數丈星滅後白者
化爲雲流下名曰大猾所下有流血積骨

飛星大如缶若甕後縵縵然白長可十餘丈而止
委曲名曰天刑一曰天節見則將軍均封殭
喜
流星晝見竟天明者有陰謀臣欲奪王國誅殺賢
良
流星晝落有聲野雉皆鳴衆鳥晝驚者所落之分
大兵起大戰流血成川積骨如山王者大憂遠不
出三年

流星六七枚一昔晝見下墜其分王者死一曰其分大亂兵起流血一曰赤地千里一曰泉枯涸王者戮

流星干犯日月五星占

流星映日赤色向日流者天下不安帝王易位人疫人死其半○流星晝見冲日臣下謀亂帝王受難天下陰謀相奪而亡四海俱缺○流星光輝赫奕翳日王者遇弒期百日

流星冲月大臣有事貶黜冲透月者大臣弒主受戮太子爲王○流星色白冲月皇后憂色赤皇后病一日后宮口舌大起天子大怒色青黑后死○流星蔽月之光天子將遣大使之他國○流星五色映天奪月光者大使廢○流星雙貫月宰相爲將所殺大兵起公卿受死○流星四面一昔刺月臣弒君子弒父大兵起一日四方有使還其使叛心離主○流星入月君憂失地女主疾月無光兵

起四夷入侵中國一曰將軍戮死○流星入月中不出其分國亡出之其國復○流星落月上下其國大亂○天無雲有流星過月上下月光明潔者其國有喜○流星犯歲星其分死者被戮○流星抵歲星臣爲逆一曰相戮死○流星抵歲星歲星没不見流星反爲歲星人主死相出走○流星入歲星黑色相死其國農荒色赤大疫天下飢色黃白足食○流星與歲星鬬光却偃者其分居被使辱使受其戮

一曰使中道被殺一曰國君振雄鄰國悉辱○流星貫歲星赤直刺歲星皆其分使臣被害○流星色黃潤緩緩而行首尾俱端直去歲星一二寸没其分君有福鄰國來賓此伯王之使也

流星光映熒惑鄰國有大使至此雄猛之使也有奸謀若外客宜察而防之○流星冲熒惑其分君有福○流星穿熒惑而過熒惑無光其分君死國飢○流星抵熒惑其國旱饑一曰天子有大行一曰國多讒臣一曰天子宮中備火

流星抵鎮星女王惡之鎮星光明不動其分君有福國昌○流星光潤緩行至鎮星一二寸而没伯王之使也占同歲○流星犯鎮星民多事色赤黑外國有奸人入色黃外國入貢○流星冲鎮星鎮星有光不動其國昌無光其分君憂○流星拂鎮星而過色赤其分有兵色白有喪色黑爲水色青有疫且饑色黃潤吉

流星犯太白其分兵弱無兵則兵起太白無光將帥有憂一日大將死軍大敗○流星明潤前後光銳穿太白而過王者德令行邦國寧軍有功大將還○流星抵太白没不見流星反爲大白國有更入戶將戰死

流星犯辰星天子令行一日大水至水官憂○流星入辰星天下大水御史獄官多死○流星出辰星星失光外邦有使至論得失欲行直言一日使出振德○流星抵辰星不見流星反爲辰星天下大亂

流星雜占

流星有芒角赤色者怒也以色占其吉凶以日辰及所起所止占其處大抵色青爲憂爲飢色赤爲兵爲旱爲火色白爲刑獄爲兵事色黑爲疾病爲死喪爲水災色黃潤澤則爲喜爲土工事又以日時休囚王相兼言之

流星大如桃以下爲使事

流星有光尾狀如匹布蒼白色者庶星也

流星紛紛交行光耀人目者人君自貴視人如草芥臣民思欲離叛不出二年

流星紛紛交行不止天下兵飢人民流亡各去其鄉不出三年

流星千百四面行者人民流徙也大小星交錯而行者貴人與小民俱也將軍舉兵隨星所之勝

流星交馳絡繹相逐有急使奔馳道路

飛星並流者庶民離散也將軍舉兵隨星所之勝

星流不止亦爲百姓離散若墜其國宜徙避之

流星從敵中徐徐來我軍上而入者有間使來我軍中

流星蛇行來入我國或我軍上者他國有奸使來
貢獻勿信之
流星先明後暗視其所起所止有叛者自滅
流星色赤所之分有兵旱若炬如火光有急令
流星赤大如火光照地炸而有聲天狗也無聲不
炸爲旱
流星白如粉絮光有尾者文臣爲使赤潤者武臣
爲使不炸爲喜炸有聲爲疾爲兵
大流星半途破爲二三復流而沒此爲一使出而
又一使奔之也
大流星赤或青黑而炸入內外官皆爲所主者死
流星冲天天帝使也人主惡之
流星色赤從中天急走如燭其所之方有火災
流星有音或大或小或炬或丁炸其所至之地守
臣憂赤爲口舌爭競白爲喪爲刑獄黑爲病爲死
青爲憂黃潤爲喜其地赤爲火災爲兵白爲疫死
黑爲水青爲蟲爲饑黃潤爲歲熟
流星以人定至夜半見期以年夜半至雞鳴以月

雞鳴至平明期以日
流星見甲子旬爲東方丙子旬爲南方庚子旬爲
西方壬子旬爲北方戊子旬爲中央

五星自流占

凡五星自流所至之方人民相殘土地荒蕪帝王
逃亡國滅身殃其星若流入福德鄉當有聖人應
運而興流入刑禍鄉君民俱殃國破絕易姓王有
德者昌無德者亡

枉矢

枉矢類大流星色蒼黑蛇行望之如有毛角長可
匹布着天王反謀王射見則謀反之兵合射所
誅亦爲以亂伐亂一曰枉矢類流星有毛角長可
一疋布皎然着天見則天下兵大起

天文志曰枉矢所觸天下所伐滅亡之象也項羽
救鉅鹿枉矢西流物之直者莫若矢今蛇行而不
直象執矢者之不正此謂以亂伐亂一曰枉矢黑
軍不勇

天狗

天狗狀如大奔星色黃有聲其止地類狗所墜望之如火光炎炎冲天上銳下圓如數頃田處謂之天狗星如毛尾旁有短彗下有狗行者或曰星出其狀赤白有光下即爲天狗一曰流星有光見人面墜無音若有足者名曰天狗其色白其中黃如遣火狀候兵討賊見則四方相射千里破軍殺將或曰立將人相食所在之鄉有流血其君失地兵大亂國易政戒守禦或曰西北有星長三丈如火而出水金氣交名曰天狗中熒熒然如遣火名曰天狗主候兵討賊或曰日出時及將沒之時有五色氣長數丈着天而行或如長虹或赤氣如血從上墜下或從濁升于中天者天狗也或曰有如火流星從濁升上却落或注少時或經刻而墜者天狗也或曰有如大流星赤色光照地炸六七炸聲而落者天狗也或曰流星甚大流至中途炸爲三五或八九磔然有聲謂之天狗或曰日出沒時有如匹布着天流下有音如雷久而方絕謂之天狗或曰大流星赤色墜地山雉皆鳴群犬奔吠者謂

之天狗或曰日出没時或夜月中從月墜下大如
碗如缶赤如火光炸而有音如雷謂之天狗已上
形狀不同皆爲天狗
李淳風曰天狗出入濁間不出入列星墜地者天
狗不墜地者流星也天狗者五星之氣出西南金
火氣合而爲天狗見則兵起大戰天下饑人相食
天狗所下必有大戰破軍殺將伏屍流血天狗下
食之不出三年所下之國當之天狗下則四方相
射其君失道兵大起國易政戒守禦

隕星

隕星者自上墜也凡星附麗于天猶庶民附麗于
王者也王者失道紀綱廢缺下將叛去故星半天
而隕以見其象大隕星下陽失其位災害其萌也
凡星所墜其國易政又曰當其下有戰場天下亂
期三年奔星所墜其下有兵列星所墜滅其家邦
衆星所墜衆庶皆亡又曰鎮星墜海水淡黃星駢
海水躍騭星墜而渤海決國衰星隕如雨天子微
諸侯力政五伯代興星更爲盟主衆暴寡大併小帝

王之政由此壞滅故隕星之災比之流星尤甚也

隕星雜占

星隕如雨民去其土也其占爲主失勢天下易政

星墜如雨其國兵敗軍憂一日所墜下有大兵流

血星墜如烏獸其下有大兵星墜如畫蟲其國亡

星墜如金鐵有兵星墜爲土有大水大饑兵起星

墜爲水其地兵饑星墜爲草木有兵其國亡星墜

爲人而言吉凶如其吉凶星墜爲龍其國大喪星

墜爲沙兵大起大饑星墜爲肉天下國亡大饑大

亂星春墜武臣被害其歲不登夏墜大兵起國易

王秋墜大水兵起冬墜其國王亡星墜有大兵起

覆師奔星所墜其地有破軍殺將

營首

大流星墜隕于軍上謂之營首一曰營頭之星不

有破軍必有死將圍城有星落城上者城敗

雲氣如壞山墮軍上所謂營頭之星所墜其下覆

兵流血三千里一曰流星晝隕名營頭

彗孛星占

彗孛星爲穢星也每出當有除舊改新之故
彗星出而鯨魚死宋齊晉時孛星入北斗軍皆將死亂
彗星在三台中臣害王禍起相殺○彗在天獄中王侯有禍害○彗出北極極天子易代○彗在太微中君害臣禍大一云民饑兵起賊害貴人○彗出北斗枸端天子兵起遭年出魁端者大臣謀反逆害貴人○彗出北斗王侯執天子一云金玉賤又云賊人

彗星色白臣專政赤色滅五都黃色主亡蒼色破神明黑色沒江河○彗入五車兵起大水
四彗相連外指所出之國君有聖德天下大豐○彗雙見東行西指天下大喜君有壽
凡彗星出皆害其國所犯處所止之國被殃○彗北行指南國有大禍起西戎來一云大水○彗東行指西東有大兵起得其中兵起○彗行坤指艮所指之國多病六畜死○彗東南行指西北其國大豐熟一云子欲謀父位

○彗南行指坎天下不安天下流血在道不旱即大水漂人○彗西行指東塞北兵起人國及女子起兵一云吳越起兵○彗出坎指南天下大水一云大旱○彗出乾帝遣天下有兵起指東南所出國大亂一云人民多病死流血爲災亦主旱出艮天下大亂米貴○彗出震山多崩地動米貴○彗指西南一云大兵人關

彗出犯列宿

彗出於角天子起兵穀大貴有水災一云兵起不戰有大喪赤兵鬬所指軍破七十日內邊城有憂

彗出於亢天子失德米大貴久兵起一云有大赦

起

彗出其氏天子失德米大貴久兵起一云有大赦

彗星出房人飢兵起諸侯自立逆亂戰鬬不止

彗出於心兵起中宮天子有憂羅貴人流火守蟲蝗爲害

彗孛出尾天下飢宮內謀主

彗出箕天下大旱米貴人飢死五十萬一云夷亂

彗孛出斗國有喪魚鹽大貴若出斗中必有大兵
一云重臣走輔佐皆凶
彗孛出牽牛牛疫死米貴人兵起若從牛出門夷
侵强期三年內魚鹽亦貴
彗出玄女鹽米貴女子爲亂大兵起將軍災饑害
並興
彗出於虛天子將兵不宜將軍大戰流血期在三
午若有芒角指處分滅
彗出危國易主兵起當有敗臣戰敵連年米貴一
云大水
彗出營室大水爲災兵起者弱不利先戰期在二
年
彗孛出壁大水民流大兵將起天下隔
彗出於奎先旱後水米貴畜疫兵華大亂北虎狼
起兵伐中國其下食千金一云天子出征
彗出婁先旱後水米貴畜疫兵華大國君少嗣
彗出於胃米貴兵起
彗出昴兵起謀反天子有憂胡漢有亂

彗孛出畢犬馬貴其星內指邊兵勝必有大戰入於畢中國流血

彗孛犯觜兵起橫尸流血三年內君崩國亂

彗出參大兵起貴臣謀主皇后有憂天下荒

彗出於井秦國兵起內謀天子警備之

彗出鬼大兵起國有喪人民多病官米貴

彗星出柳秦有兵亂大旱米大貴

彗出七星國有兵火人民飢荒邊城失地

彗星出張大旱穀貴人民飢亂

彗星出翼兵起大臣爲逆謀主兼魚鹽貴

彗孛出軫天子崩米貴天下無主民不聊生兵並興人君宜修德除咎

雜妖星占

天棓陽垂日月星無失經紀七曜爲經二十八宿爲地人君無德國衰則惡星數出變動妖異

大星並出晝見與日爭明大國弱小國強有立王侯

星如炙火之狀見則不種自獲不有土功必有大

答

衆星動搖則人勞役星隕如雨不吉

星墜爲石大兵起流血十里星落爲土大飢流血

星落爲木有兵喪飢饉水旱之災

星落爲人吉凶如其言形星落爲草木有兵起星

落爲鳥獸六畜死天下大兵

星落爲金大兵起一云大豐

星落爲沙大兵起國亡星落爲龍大喪

星落春其歲不熟夏落大兵起秋落大兵起大水

大奸星天中搜尾下有流血不出一年九土不治

百姓不安悲吟道路大臣謀兵起

一星晝見天子失道魯國君亡二星晝見皇后有

爰爭光三星晝見三公九卿爲夷狄所害四星晝

見王侯爲近親所殺一云外男五星相連晝見王

爲外國所謀一云星后刑君大憂社稷

星如車輪各族星天下大旱赤地千里草木皆死

兩斗並見天子易小國兵大起

一星芒角十字四出天下流血爲暴

凡星晝見與日並出名曰婦女星與日爭光武弱
文強在邑爲文在野爲武
凡垣星不見無君之象星隕如雨君有歸國
吳氏傳曰至亂之世有星鬬色衆星動搖征伐不
息星者萬物之精五行之形其體在下精耀在天
星大隕下陽失其位災害之萌其救也人君悔過
反政克已責躬省徭役安國封侯寧人可以除咎
傳曰君不任賢厥妖天雨星

黃帝占曰妖星者五行之氣五星之變以爲殃咎
行見無道之國失禮之邦妖星所出形狀不同其
出不過一年若三年必有破軍亡分屠城君薨天
下亂大戰積尸餘殃不盡爲水爲旱兵飢疾疫之
殃
歲星流爲天棓贏而東南乃爲天棓天棓出其國
凶不可舉事用兵三月內必有大破軍拔城一云
女主用事緯曰歲星退而南三月出爲天槍鬭抗
變萌大亂兵行諸侯大橫所見之國用兵漢文時

天槍夕出西南爲兵喪亂大月卿奴起六國反
國皇之星大而赤類極老人星出則兵起天下急
孝靈帝時國皇見東南角去地一二尺如煙火十
日餘爲亂內外有兵喪後張角爲賊驗應也
蚩尤旗彗惑之精流爲蚩尤旗又曰五星盈縮之
所生狀類彗而後委曲象幡旗可長三二丈出則
王者旗鼓出大征伐四方兵起不然國有大喪近
三年遠七年魏卿公元年有白衣氣出南斗側廣
數丈竟天王肅云蚩尤旗東南有亂後毋丘儉淮
南爲叛亂夏氏曰四望無雲獨有赤雲亦名蚩尤
旗也
天欃在西南出數丈長左右銳出而易主處出不
相欃爲兵災土千里伯骨籍籍爲大喪
旬始五星盈縮之所生多出北斗傍狀如雄雞其
怒青色又如鬱又曰黃彗分爲旬始狀如雄雞以
爲立王十年聖人代起又云其下有滅王五姦事
爭治暴骨積骸見則臣亂兵作諸侯爲霍天下有
兵其色赤黃也

天狗黃帝曰天狗者五星殺氣合之氣也出西南
金火氣合名曰天狗又曰星有毛傍有短彗有如
狗下食血其軍必敗又曰金水氣交出西北長三
二丈名之天狗見則兵大起天下大飢民相食郤
萌曰星有赤白有光芒節爲天狗其下小小無足
又漢天文志曰哀帝時有白衣著天廣如疋布長
十餘丈西南行名曰天狗又春秋緯曰天狗如丈
犇星有聲望如火漢史曰西北有星三丈如火名
曰天狗人相食天官書曰天狗如大鏡又云大流
星有聲有所墜見則黃色千里破軍殺將漢史曰
昭明星下爲天狗又河圖曰太白散爲天狗所下
之野必有流血將死其分易改
枉矢五星盈縮之所生也巫咸曰枉矢類大流星
象矛鋒迎有亂臣賊主
色蒼黑蛇行望之如有毛目長如疋布見則大兵
將起在三月五年皆應亡之象行不正亦曰天鋒
蓬星狀如夜火之光多則四五少則二三一曰蓬
星在西南數丈左右先庭而易出蓬出必有亂臣

貞觀三年正月三日東南有聲如雷久而方絶參驗此徵多是天狗下也

飛奔流星帝覽曰凡流星天使也從上而降曰流自下而昇曰飛大奔星大使也小使小星聲隆隆怒之象行疾者疾行遲者遲

凡流星大而無光衆人事小而無光貴人事乍明乍滅賊敗前大後小者恐憂也前小後大者喜也蛇行者奸事也長者其事長久短者其事疾速

凡有流星從敵上來徐至吾軍上者有奸謀直來間其軍夫對營而軍中數有奔星敗亡之應

凡夜初流星入落營急擊之勝流星者天星之使五行之散精也飛行列宿告示休咎星大使大星小使小星大事大禍害深小則事小而禍淺有尾跡光芒爲流無尾跡爲飛星自上至地者爲墜星出則使出入則使入於側犯威則爲誅伐之象墜星之所其下流血破軍殺將爲咎最深

魏景初二年司馬懿圍公孫淵於襄平八月中夜有大流星長數十丈色白有芒鬣首出東北流墜

平城東南後平城破又曰星墜當其下有大戰戰
場其分易主
魏景元四年六月大流星二並如斗見西方分流
南北光照地隆隆有聲占曰流星爲貴使星大使
大則鍾會鄧艾征西二星二師之象分流南北二
師相背分流之象應也鍾會既叛三軍憤怒隆隆
有聲兵將怒驗
凡流星有芒角有聲者爲怒色潤而遲爲喜疾則
事速緩則事遲
凡衆星流人遷之象星數流者天下不安爲急使
皆以五色占之青爲飢憂赤爲兵爲喜各以日辰
所在宿國屬而占之
客星者非常有也偶見於天天皇大帝之使者以
告咎罰之精也
彗孛者彗狀如箒彗孛然如粉絮皆逆亂一云亂
逆凶孛之氣也爲兵喪除舊布新餘殃不盡爲大
旱飢暴疾疫長大見久災深小短見速災淺
彗孛所當之國受其殃有兵喪

彗孛干犯月及五星有兵喪中國兵動四夷來侵百姓不安

凡彗孛見亦爲大臣謀反以家坐罪破軍流血人死如麻臣謀君子害父干戈並興四夷侵鄙國兵不起則飢饉疾疫死亡之兆

凡戰兩軍相當執本者勝隨彗所指處擊之

火星如虹下流其渚白帝出軒轅氏出星如電繞北斗如星非星如雲非雲出必有歸國

彗孛有行有亡行者事小亡者事大以其邦分占之

星如半月生晦朔此名景星帝王有德乃出一名辰星化君有智德關景星見

老人星在直孤北常以秋分候之君危主常不見

昌平坂學問所

管窺輯要卷之六十終

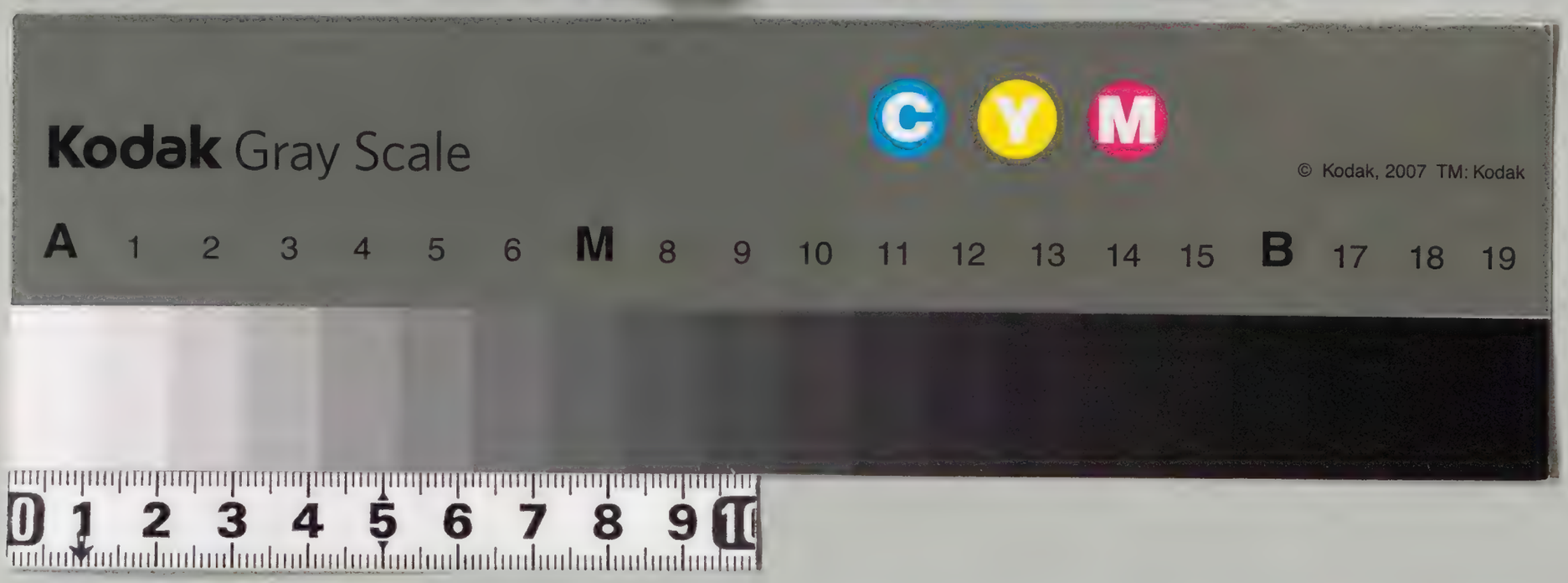

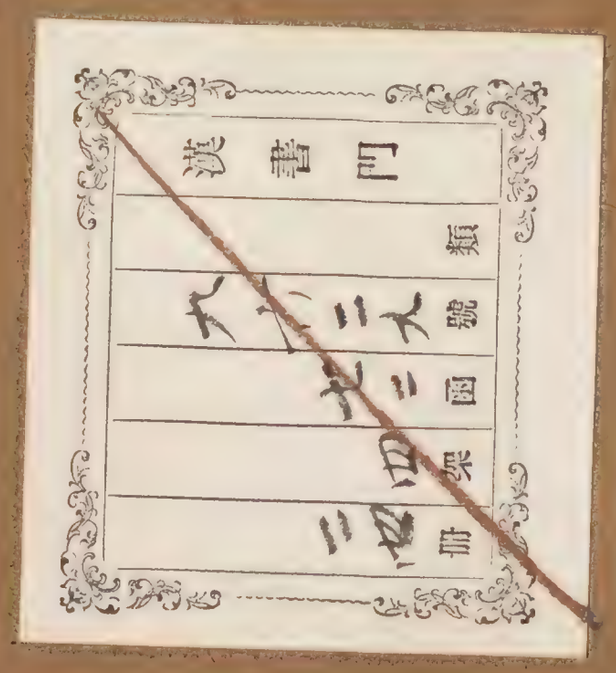

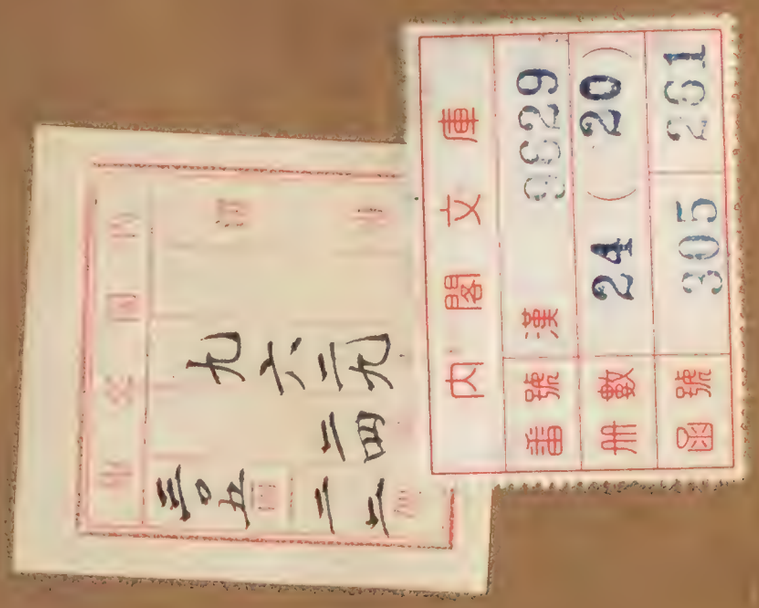

天文管窺輯要

六十一之三

漢書門
類 九六二九 號
函 七二 四 架
冊 二四

內閣文庫
九六二九
二四
三〇五
二二

內閣文庫
番號 漢 9629
冊數 24 (20)
函號 305 261

管窺輯要卷之六十一

六安黃　鼎玉耳父纂定

淺草文庫

臣九錫公位

九疇倫敘

九如眉介

桐城方兆及子詒仝閱

風角候風法

凡候風必於高平暢達之地立五丈竿以雞羽八兩爲葆屬竿上候風吹羽葆平直則占羽必用雞

取其屬巽而能知時羽重八兩以象八風竿長五丈以象五音鳥者中精巢居知風鳥爲其首也古書云三丈五尺竿以雞羽五兩繫其端羽平則占然則長短輕重惟取適宜不在過泥但須出衆中不被隱蔽有風則動直而不激便可占候羽毛必須五兩以上八兩以下若益羽重則難舉輕則易平時常占候必須用鳥軍行權設取便用羽作葆之法取雞羽中破之取其名處以細繩縛內中夾中長三四尺許屬竿上其獨鹿扶搖四轉五復之

風各以形狀占之

風名狀

爾雅曰風而雨土曰霾陰而風爲曀曰暴起風爲飄焚輪謂之頹扶搖謂之飇

李淳風曰按占風之家多云發屋折木揚沙走石今謂之怒風多爲等語若每占中俱着此語則又至繁今輒以一家側之古云發屋折木揚沙走石今謂之怒風多爲不吉之象一日之內三傳移風古云四轉五復今謂之亂風亂風者狂風不定之象天無雲晴爽忽

起大風不經刻而止止復忽起古云暴風卒起乍有乍無今謂之暴風暴主有卒暴事鳴條擺樹蕭蕭有聲今謂之飄風善惡依經占迅風觸塵蓬勃今謂之勃風廻旋羊角古云扶搖羊角今謂之廻風也旋風也廻風卒起而圜轉扶搖有如羊角向上輪轉有自上而下者或磨地而起者總謂之廻風亦專有占古云暗冥濁寒刻者今總謂之霾曀凡風和暢清悅温良適時塵埃不起人情恬淡是謂祥風天色晦冥風氣昏濁聲寒慘塵埃蓬勃是謂災風風勢紛錯交亂乍起乍止深藏難測其聲聒耳是謂小人魅感風勢暴起南北不定離合氛埃是謂上下不寧之風風勢凜冽人懷戰慄是謂刑罰慘刻風聲啾嘈慘切令人悲惜爲大喪風風聲歘歘如火奔馳乍起乍息爲旱火風凡吉祥之風日色清明風勢和緩從歲月日時德上來或乘旺相而來去地稍高不揚塵沙人心喜悅是謂祥風人君德令下施之應凶災之風日色白濁天氣昏寒風聲叫怒飛沙捲塵乘刑殺而至

當詳五音定八方觀起止占之令畧諸家寒尅自
濁爲例諸稱寒尅白濁今謂之災風諸稱大風寒
尅冥冥日無光沉沒電氣今云昏氣

占驗訣法

凡候風須明知八卦審定干支或上或下或高或
卑俱無乖起然後可驗若失之毫厘差之千里不
可不愼今先定六十四卦十二支辰總二十四分
遁相沖破卽知風之所發止然後占之
凡風從戌來須抵辰自丑至未直乙二十四方先
定其沖則來處明白辰卦旣明自無失誤

黃帝占曰凡風之動皆不安之象也若在山川海
濱空穴之間風所由處皆不必占以爲常式若在
宮宅城營之內戰陣之所風勢常異揚沙走石日
光昏濁則必占之

凡人君理順四時則春無淒風夏無苦雨先王之
治以天下爲家兆民爲子風起異常用意察之如
紛錯交橫乍起止儒墨深藏智者緘默

凡風暴疾南北無定交錯離合氛埃相經此風應

在人主

李淳風曰吳爲風風占災異宜驗

凡候風須築臺二十四尺於上設竿令其四建無隱則遠皆知期刻不爽吳

凡鳴條以上怒風起止皆詳其五音與歲月日時刑德合冲墓殺五行生尅王相囚死以占吉凶仍以六情推之大凡年月日時四殺五墓風從上來白濁昏寒皆爲凶風其日三刑最急坐不及起有賊暴至若行師即防伏兵平時無兵防人謀害與兵動衆逢之急整武備

凡兩軍相當欲分主客以日辰所得納音爲客以時下十二辰與風所來方爲主若日辰納音能尅時辰及方則容勝時下支辰及風來方能尅納音則容敗主人勝尋常家居亦以此分內外

凡惡風黑雲三刑冲破墓殺風當日有大雨及三日大雨者其災散一日宜風當日雨徵風三日雨羽風五日雨商風七日雨角風九日雨依得雨則解

凡風自冲來者爲殃爲喪爲兵火爲大臣死以日占何國若當時有大雨即不占凡風滾雨及風後降雨皆雨氣也不占

凡風從太歲上來鳴條擺樹而天色清爽日光明盛着體清涼溫和者祥風也天子有德令法不私親大臣畏懼國昌民安之象若風勢蓬勃揚塵蔽天着人寒慘日白無光無刑帶殺剛國有暴令月建爲大臣日爲令長時來爲民

凡風溫熱逼人着地走石飛沙鳴條落葉爲四風

以日辰占何國饑荒人不安風勢和煖不揚塵土氣色清溫日光皓潔則以日辰占國何歲美人安

凡風起歲月日時德上來鳴條落葉及宮日宮時天時乾上來發風皆爲吉風五音之日風起歲月日時刑上黑色勃勃經刻冥冥不見人刑是謂妖

風宮日爲君以下四日爲大臣死不然其分民災

以日占國

凡風起三刑而隣於德不可分辨刑與德者以風言之德鳴條索索雖擺枝落葉乍起乍止而去地

尺外不動塵埃不揚沙走石日光不變是謂吉風
宜吉占刑風若地吹塵漲天轉石揚沙蓬蓬勃勃
乍緊乍慢日光昏暗是謂凶風宜從凶占

歲月日時方德刑墓殺例

干德

甲丙戊庚寅爲陽陽德自處甲德在甲丙德在丙
戊德在戊庚德在庚壬德在壬此爲自處
乙丁巳辛癸爲陰陰德在陽乙德在庚丁德在壬
巳德在甲辛德在丙癸德在戊此爲在陽

取合爲德假令太歲在甲則歲德在甲太歲在乙
則歲德在庚餘倣此日月時同歲取月月取日日
取時及方時取方歲月同

支德

歲月日時在子德在巳在丑德在午在卯德在申
在辰德在酉在寅德在未在巳德在戌在午德在
亥在未德在子在申德在丑在酉德在寅在戌德
在卯在亥德在辰以次順行前五辰是也

月干德

寅午戌月德在丙　亥卯未月德在甲
申子辰月德在壬　巳酉丑月德在庚

三合

申子辰　亥卯未　寅午戌　巳酉丑

六合

寅亥　子丑　卯戌　辰酉　巳申　午未

歲月日時殺

寅午戌殺在丑　巳酉丑殺在辰　申子辰殺在
未　亥卯未殺在戌

吟呻殺

四孟月在酉　四仲月在巳　四季月在丑

歲月日時刑

子刑卯卯爲刑下子爲刑上　丑刑戌戌爲刑下
未爲刑上　寅刑巳巳爲刑下申爲刑上　卯刑
子子爲刑下卯爲刑上　巳刑申申爲刑下寅爲
刑上　戌刑未未爲刑下丑爲刑上

辰刑辰　酉刑酉　亥刑亥

凡刑下來者禍淺刑上來者災深自刑者無刑上

刑下其災尤深謂之三刑者刑上刑下自刑也

五墓

亥卯未木墓在未　寅午戌火墓在戌

申子辰水土墓在辰　巳酉丑金墓在丑

干刑

甲刑戊　乙刑己　丙刑申　丁刑辛　戊刑壬

己刑癸　庚刑甲　辛刑乙　壬刑丙　癸刑丁

十二支冲

子與午冲　丑與未冲

卯與酉冲　辰與戌冲　巳與亥冲

五音

子午爲宮　丑未寅申爲徵　卯酉爲羽　辰戌爲商　巳亥爲角

六情

甲子爲貪狠　亥卯爲陰賊　寅午爲廉貞　巳酉爲宽大　辰未爲奸邪　丑戌爲公正

風角五音

一言宮三言徵五言羽七言商九言角

六屬

庚屬震辛屬巽戊屬坎己屬離丙屬艮丁屬兌
子午屬庚丑未屬辛寅申屬戊卯酉屬己辰戌屬
丙巳亥屬丁

乾主甲子壬午甲爲陽日之始壬爲陽日之終子
爲陽辰之始午爲陽辰之乾初在子則在午乾主
陽故內子外午內爲始外爲終也

坤主乙未癸丑乙爲陰日之始癸爲陰日之終丑
爲陰辰之始未爲陰辰之終坤主陰故內主未外

主丑

震主庚子庚午震爲長男乾初九主甲對於庚故
震主庚以父授子故主子午與父同也

巽主辛丑辛未巽爲長女坤初六主乙與辛對故
巽主辛以母授女故主丑未與母同也

坎主戊寅戊申坎爲中男故主子申辰

離主己卯己酉離爲中女亦主子申辰

艮主丙辰丙戌艮爲少男乾上主壬對丙故主丙
辰丙戌是第五配

兌主丁巳丁亥兌爲少女坤上主癸對丁故主丁
巳丁亥是第六配
以地支十二辰合地干以十干所屬者命之以其
言數納其音以主一曰日辰相配共得一音此納
音之法假令求甲子則子庚屬便從庚數至甲得
七七言商則甲子屬金矣乙丑同屬者陽從陰也
兩千兩支相爲陰陽而干支自各有陰陽然後備
也求丙寅則寅屬戊從丙數至戊得三二言徵故
爲火求戊辰則辰屬丙從戊數至丙得九九言角

故爲木餘倣此
李先生曰洪範五行之數水火木金土蓋是順理
自北徂南先經而後緯以土之金五音則以宮徵
羽商角爲聲主以集五音形其尊卑故自南徂北
先緯而後經逆順先後蓋取聲形爲質也數廉其
耦聲爲響也陰耦陽奇情動者逆行性定者順入
是以有逆順之理爲徵者火也火是南方體合二
位故戊巳土同在南方五音之託故以二位成體
所以均五多少迎標逆順猶六神之內火魚二將

是也又曰今月初三於寅見震象八日丁上見兌象十五日甲上見乾象十六日平旦辛上見兌象二十三日平旦丙上見艮象晦日見離象朔日見坎象於戊巳中宮此納音所從月來也

五音占風法

五音有納音金木水火上五音十二辰配五行有聽音配五音所主宮爲君商爲臣角爲事徵爲令羽爲物

宮數二爲若身徵數三爲宗廟先人爲鬼帷羽數五爲境界爲妻爲才商數七爲子爲臣爲僕角數九爲病爲死喪

納音

甲子壬申甲午庚辰壬寅戊庚爲陽商乙丑癸酉辛亥乙未辛巳癸卯爲陰商

丙寅戊子甲辰甲戌丙申戊午爲陽徵丁卯己丑乙巳己亥丁酉己未爲陰徵

戊辰庚寅壬午壬子戊戌庚申爲陽角己巳辛卯癸未癸丑己亥辛酉爲陰角

庚午丙戌戊申戊寅庚子丙辰爲陽官辛未丁亥
乙卯巳酉辛丑丁巳爲陰宮
甲申壬辰甲午甲戌丙子壬戌爲陽羽乙酉癸巳
丁未丁丑乙卯癸亥爲陰羽
凡言宮徵羽商角日倣此

地支十二辰五音法

子爲陽宮土主帝王○丑爲陽徵火主旱主火災
主宮寺主口舌○寅爲陽徵火主旱主火烽燧○
卯爲陽羽水主雨霖主水主霧○辰爲陽商金主
大將軍主吏士○巳爲陽角木主疾病主憂患○
午爲陰角土主后妃○未爲陰徵火主庶人主土
工主蜚虫主誥主書檄主旱○申爲陰徵火主郵
驛尉侯王旱火○酉爲陰羽水主霜雪主雷電主
陰沉主電○戌爲陰商金主小將主兵刃○亥爲
陰角木主死喪災泣
李先生曰自子至巳皆爲陰律所生故爲陽自午
至亥皆爲陽律所生故爲陰

五音相動風占

宮日風從子午宮來爲宮動主人君出行急風暴起急出有急令慢風慢出有喜令此日占干之遠近

宮日風從陽宮來山陵崩壞人君出行地動旱有土工風從陰宮來地震裂若后出行又爲旱一曰陰宮之日風從子午宮來君出行陰宮之日風從子午宮來后出行

宮日風從子午宮來時加子午爲重宮君欲行大臣走又爲風雨不調

宮日風從丑未寅申徵來爲宮動徵有火燭有土工寶物出有兵時加徵爲重徵有義兵行有土工有詔令令謂之義風

宮日風從卯酉羽來爲宮動羽主大雨不則大臣出走復旱宮君羽臣君怒臣走宮土羽水土盛水泉則火起故復爲旱時加羽爲重羽即有雨五穀成

宮日風從辰戌商來爲宮動商有兵行且有客兵來時加辰戌爲重商有兵殃

宮日風從巳亥角來爲宮動角主戰人主憂客兵
傷有喪從陽角來邊兵戰有大喪宮爲土爲君角
爲木土動木不勝故君凶木主哭泣故有喪時加
巳亥爲重角君不昌
宮日大風從乾來有暴雨湧水若風不揚塵氣和
暢日光明盛不寒滲者國有喜令從艮來山陵崩
壞人君出行水湧地裂從巽來蝗虫生害五穀從
坤來有土工鳥獸爲害起大旱火災頻起宮寺從
陰宮來太子有疾時加徵爲重徵有土工火災
徵日風從丑寅陽徵來有火災君有恐走獸爲人
害宮寺多焚從王相來歲大旱又爲火災從未申
陰徵來人君有憂走獸爲害火災二日六畜多死
徵日風從陽商來有急兵人主以兵自守期七日
遠七十日從陰商來邊有急兵戰一日風從陽來
輔臣强大臣死民有殃以日占國
雷電霜雹諸侯大臣多火災四夷有兵從陰羽來

寶物出多震電四夷有事
徵日從陽角來有急兵金克木本子炁反鬼金故
有兵亦爲有喪從陰角來邊有驚火邊兵大起春
有喪
羽日風從陽宮來有才物聚君有吏令邊兵起土
工興將受命有集會有寒雪電從陰宮來電寒傷
物有水有土工
羽日風從陽徵來主有兵有急令臣有憂關梁塞
道路不通從陰徵來邊臣憂

羽日風從羽來有白衣聚有大喪夫寒雪電期五
日遠五十日且有大雨從南方來國有憂人多病
雨從北方來賊聚水中是城不戰邊有急關梁不通
夜應
羽日風從商來有兵圍城不戰邊有急關梁不通
大雨各軍不利金水相和故不戰羽爲商除害象
臣爲君討戰故動必大雨不出戰故也
商日風從陽宮來戒太子忌怨人臣有急兵宮土
傷金母憂其子故爲太子亦爲人主有疾從陰商

來庶子有憂有急變兵起北方

商日風從徵來國受令兵行將在外兵還不戰臣受兵令而徵爲號令商爲兵受徵克故兵退且有旱時加徵爲重徵有大旱

商日風從陽商來有白衣聚衆且大雨關梁不通大將死出忌外兵邑有小寇人君有憂國門閉四兵在西方從陰商來國有大殃粟貴有兵風起期七日遠七十日有急令商爲金二金並行故有大兵

商日風從陽角來有猝兵有急令從陰角來

日風從陽角來有猝兵有急令從陰角來有喪土工

角日風從陽宮來兵從中起君憂國門四閉從陰宮來有大喪貴人多病有土工宮爲君角主死喪故有大喪

角日風從徵來大臣災亦防火虫生穀貴一曰束歛人才有兵倉粟實物出

角日風從羽上來有大雨土工興邊有兵卿大夫

多口舌病亦爲夷人相奪

角日風從商來有急兵起人主憂有賊至戰不勝

角日風從陽角來邊兵起人主憂有賊至戰不勝

多死亡從陰角來有大喪一曰遠喪至時加角有

喪有邊兵戰盜賊起粟貴民饑野多死人角主死

喪重角尤甚

已上係古風角及梁產本李淳風刪其繁亂然

陰陽五音推宮日占在君以下皆爲大臣令長

庶官小民當之仍以

宮日風鳴條已上發止於宮皆爲人君出從德鄉

來以德事出從刑鄉來以刑事出溫和清明以喜

事出寒慘白濁以憂事出宮風卒起宮宅皆爲土

工作若亂潰則爲聚衆

徵日風鳴條已上發止於徵卒起宮宅之中皆爲

失火口舌間事追名之事若風徵來時加徵又止

於徵者

羽日風鳴條已上發止於羽及卒起宮宅之中皆

爲聚衆若寶物出入船渡水物變之事若風從羽

來時加羽又止於羽者有大雨水亦爲有酒食者
商日風鳴條巳上發止於商及卒起宮宅之中皆
爲宮宅內有兵傷若日納音尅時外人來傷主人
時尅納音主傷客若風從商來時加商又止於商
卽宮宅中必有自傷者一曰陽商之月兵起於外
陽商之日兵起於內
角日風鳴條巳上發止於角及卒起宮宅之中皆
爲疾不出八年削地奪國若風從角來時加角又
止於角皆爲喪期九日若九十日若時加王爲君

長相爲臣子及妻死囚休爲下賤以風起止之方
決其人及所在
角雜羽爲水死雜徵爲燒死雜商爲兵死雜宮爲
囚死雜角爲病死
大凡風起止日時方位徵多爲火羽多爲水商多
爲兵爲粟貴角多爲疾病宮多爲吉須鳴條巳上
落葉揚塵吹沙搖樹乃占
宮日風從徵羽上來皆爲民不安羽上來爲水涝
商上來爲火須蓬勃叫怒吹沙走石日光昏慘乃

占後同

徵日時加徵怒風勃風從商上來天色黃黑疾作火燒倉庫止於商徵者疾

徵日時加羽勃風從徵商角上來天昏暝爲燒市月如止寅則正月止也

羽日時加羽風起羽有疾疫以風止處爲災止之

羽日風從陽商角上來起時加徵者月內來貴人不安

商日風從徵商角起粟貴且火災

商日風從商角上來粟貴人疫

商日風從徵上起火災亦爲粟貴菓貴或時加商角或從他處起而止於商徵皆爲有災

五嶽之音風角占

五嶽之音以納音爲論若風發折木揚沙走石或至三日以上乃占不如是及不盈時而止者雖凶亦無大害

東嶽之音寅卯之角國有大寇人疾病庚辛寅卯是也寅卯之徵有妖言鬼神之書作妖有火災丙

寅丁卯是也寅卯之商有兵客主攻伐之事賊出
燕趙壬寅癸卯是也寅卯之宮帝不安其都其出
行寶物出有善令以才物賜庶人戊寅巳卯是也
南嶽之音巳午之徵國有夷狄之害遠人謀巳巳
戊午是也巳午之羽有江海賊或水船中害人癸
巳丙午是也巳午之商國之大臣親事人民强亂
辛巳甲午是也巳午之角牛羊疫死水中小民移
動巳巳壬午是也巳午之宮欲天下警暴亂賞有
功逐佞人封有德丁巳庚午是也

西嶽之音申酉之商軍民內移出乘舟沒溺凶壬
申癸酉是也申酉之角貴人有災使者至奸兵起
庚申辛酉是也申酉之宮臣爭財不恤國戊申巳
酉是也申酉之徵有內臣謀逆丙申丁酉是也申
酉之羽霜雹之非時秋水災兵動水賊起民疾病
五穀不熟甲申乙酉是也

北嶽之音亥子之羽蝗虫卒起霧傷萬物癸亥丙
子是也亥子之商外兵爲患水中賊起辛亥甲子
是也亥子之角三公憂喪人疾疫巳亥壬子是也

亥子之宮土工大起兵行丁亥庚子是也亥子之
徵皇后憂太子有暴喪乙亥戊子是也
中嶽之音辰戌丑未之宮有土工人流移牛羊疫
丙辰丙戌辛丑辛未是也辰戌丑未之徵山賊出
流言而民怖恐逃亡甲辰甲戌巳丑巳未是也辰
戌丑未之羽民咏妖言有流移之災壬辰壬戌丁
丑丁未是也辰戌丑未之商五穀不熟風多災死
庚辰庚戌乙丑乙未是也辰戌丑未之角夷狄兵
起獄人作難寶物出戊辰戊戌癸丑癸未是也

五音風角占法

李淳風曰凡占風不知風之情聽風之聲五音者
五行之聲皆出於黃鍾之管黃鍾管長九寸聲最
濁而爲宮其數九九八十一分增減以生上下故
三分減宮一分餘五十四三分益一爲七十二三
分減一餘四十八三分益一爲六十四以成五音
之數聽聲之法必須耳察大小清濁必以度數正
之度數正則聲亦正不可以文載口喻姑言其槩
云

宮風聲如牛羊鳴窪中降降如雷鼓響徵風聲
奔鳥如炎火如縛翅駭走羽風聲如擊濕鼓如麋
鹿鳴子如木揚波激氣相磋商風聲如離群羊如
扣鐘磬如蟲豹之集如鳴咽流水鳴聲感人
官風發屋折木有土工宮土人君內煩宮為君怒
則自動其心故內煩不出十日遠百日宮數也角
所之風以動之不安故有所之且有急令風怒急
也貴臣相捕斬內主不安有疑忌天下兵起上矛
不安故兵起盜賊滿市人飢不救國亂上下不和

恤車馳馬奔流亡不止宮土動故人君移也他倣
此
徵風發屋折木有火災不出三十日吏憂自行四
方告急事或有大火妖言為幻百姓驚恐自亂凡
言吏者理人之官上至三公皆是徵主烽燧故四
方告急
商風發屋折木不出七日若七十日有急令兵大
起羅貴國門四閉關梁塞兵從中起
角風發屋折木不出九日若九十日有急令賊鬬

羅大貴民飢相食有死喪疫癘

巳上係風聲占與日辰五音不同然亦須以日辰來方相參課之

禜占五音風

凡五音之風從本墓上來或時加墓或止於墓皆主大臣有死喪疾病或黑或爲火起若蓬勃百聲吹沙走石大凶三日內有雨則解歲墓上來人君不安刑上來后不安月建墓上來宰臣有病至死日墓上來以日占其分長吏死民不安米貴在刑月及本月時墓上來受風之處小兒多死月建刑沖上來受風之處米貴民災若帶角徵日時及方又火災以上蓬勃叫怒吹沙走石天色晦暝乃占若天色清明氣色溫和不揚塵走石其風雖大未可以此斷

凡五音之日風來色黑不覩人面先緊後慢經刻止者主病疾惟宮日占在君其下四日以日占其地大臣死民流亡期以干支合數假令甲子日二九之數近十八日遠百八十日更遠九年

諸宮日風頻起白日沉宮霧氣四塞或熱或寒邊
境不寧臣下逆命
宮日寒風切切人懷慄慄戰人君用刑急刻誅罰不
忠宮日亂風啾啷有聲令人悲慘鳴條落葉冷氣
逼人有大喪大臣殃
宮日瀟瀟習習擺樹鳴條去地稍高不揚塵土日
色清明天氣和暢或從歲月日德及合上來謂之
德風天子有德大臣忠正天下太平
凡受風之日風從乾上天門起鳴條已上至發屋

折木風氣清涼止於合德日光明潔是謂主風
宮日風起坤鳴條已上不揚塵土天氣清爽日光
明盛是謂相風皆爲天子有德臣子忠孝歲熟民
安四夷臣伏
庚子日陽宮之日夜半宮時大風從子來折木發
屋至于辰此爲宮入墓天子有憂喪白服大臣死
期九日若九十日
庚午陰宮之日日中夜半大風從子午起折木發
屋止于辰此皇帝卒暴病期九日若九十日

庚子陽宮之日夜半風從酉上起止于午風調不
怒不勃天子有喜若立皇后期九日若九十日
庚子陽宮之日夜半風從酉上起止于午風調不
怒不勃天子有喜若立皇后期三九日
丙戌陽宮之日有風從未上來止于戌民憂疾病
以日占國此是刑例其餘依此占之
諸徵日風從艮上起天氣清涼日色和暖赤黃雲
徵日風炎炎熱氣逼人或在徵上來或止于徵或
帶刑殺五穀皆有火災不出三日
諸羽日風從坤上起鳴條已上至發屋折木白氣
温和天色清爽白雲滿天天下安寧人主壽昌
羽日疾風天下人大疾疫多盜賊
諸商日風從巽上起鳴條已上天日清明氣色和
好清白雲徧天天下安寧人主壽昌
諸角日風從乾上鳴條以上天氣清爽日色明盛
黃雲徧天君令大行百姓安五穀熟
角日疾風天下昏兵大起期二十七日以日占其

地舉此爲例凡五音之墓皆準此也

四季受角之日風從未上來連三日至九日人疾

病若風從巳上來寒慘止于未者人死喪以日占

國期九日若二十七日五音日皆準此

巳巳受角之日風從巳亥上來止于亥酉巳者爲

大夫長吏客喪亦爲民殃以日占國

凡風從五墓又止于墓爲喪事官羽墓在辰商墓

在丑徵墓在戌角墓在未官主君四音主大臣國

歲及民死喪

風從五音王相方來止於王相人主壽昌百姓平

安

五音主客占法

凡日辰納音爲客風從所來之方爲主日辰納音

甲子乙丑商爲音丙寅丁卯爲徵是也風來之方

子午爲宮丑寅未申爲子是也假令今日甲子納

音商爲金而風從未申丑寅上來爲商動徵火克

金主人勝若風從巳上來受制於金客勝

日辰納音爲客加時爲主人假令今日丙寅納音

是火風起之時時加卯酉爲徵動羽羽水尅火主
人得羽主人勝若時加辰戌爲徵動商商金受徵
火尅主人得商則爲客勝他倣此又如今日甲子
商客也時加丑未寅申爲主人勝而風又從丑未
寅申上來是兩火共攻一金主人大勝餘準此又
風從日刑上來客勝時刑上來主人勝此謂時與
日相刑也

凡言主客之法軍從遠來者爲客居其地者爲主
又先起者爲客後應之者爲主若兩相持以先動
者爲客後動者爲主如兩人相擊以先舉者爲客
後舉者爲主有氣勝無氣敗凡言主客準此

管窺輯要卷之六十一

六安黃　鼎玉耳父纂定

風角六情占法　男九命簡臣

北方之情好水也好行貪狠申子主之水生于申　九思視先

盛于子其性趨下浸淫漸漬觸物而潤故其情爲　九成

桐城方兆及子詒仝閱

好好而無厭則爲貪婪故謂貪狼主貪財嗜利强奪橫取欺謊詐騙攻刼盜竊之事其日風從本方上來不出七日關梁驚不則有兵往攻他界貪狼之日時加貪狼風從貪狼上來則有盜賊刼奪人財禍起北方若寒急昏慘則傷人不則小盜公正上來有報仇怨者揚兵相擊歲月在丑未大凶奸邪上來有惡人持物而至貪狼上來有人持物相賂寬大上來有人持禮相候欲求財物陰賊上來有人以陰賊事相連引出不則出外爲獸所傷貪狼之日時加奸邪陰賊風從奸邪或從陰賊上來必有盜賊刼殺之事

東方之情怒木也怒行陰賊亥卯主之木生于亥盛于卯其性屈曲受水而生貫土而出陰殃閉匿故其性爲怒而還賊所養故謂之陰賊主陰謀陷害屈曲邪佞叛逆戰鬬暴戾殺傷之事其日風從本方上來不出七日有陰賊偷營刼寨之事陰賊之日時加陰賊風從陰賊上來有陰格鬬在所部內必傷人貪狼上來有賊自爭財物相殺公正上

來外人謀內寬大上來有客行財與人廉貞上來有寡穴之事爲人所刼一曰士人爲刼奸邪上來有婦人從東而來若東家婦人勾引之事伺隙而爲盜者陰賊之曰時加會貪狼風從奸邪上來或止貪狼陰賊必賊亂殺人事

南方之情惡火也惡行廉貞寅午主之火生于寅盛于午其性猛烈無所容納故其情爲惡惡則忿惡疾邪不染污穢故謂之廉貞主賓客禮儀嫁娶燕享圖議忠信舉用賢良遷官慶賞之事其曰風從本方上來有相辨怨之事一曰有長者千里來相慶賀廉貞之曰時加廉貞風從廉貞上來清和調暢有貴人慶賀燕樂若帶刑殺或昏暝寒慘則因而生怒貪狼上來有人爭財一曰有客來求財物寬大上來有遷官召命貴客酒食燕樂一曰有有報仇怨者奸邪上來有人上符文召發事不則有奸人設計相紿陰賊上來有賊欲刼竊不帶刑人以財物來求好公正上來貴人有事相問一曰殺無害廉貞之曰時加寬大風從廉貞或寬大上

來有貴人以酒食來而相樂也
西方之情喜金也喜行寬大已酉主之金生于已
盛于酉其性剛利利亦加物無不寬大故其情喜
悅主秋成乾天體大故謂之寬大主福祿賞賜及
酒食施與貴人君子聚集賜賀賞恩賞賚之事其
日風從本方上來兵事在外不戰有喜寬大之日
時加寬大風從寬大上來有貴人請召飲食賜予
奸邪上來有妖人爲怪婦人欺夫一曰有乘我不
虞以爲欺者貪狠上來有爭財者一曰有惡人相
遺物廉貞上來有遷官賞賜陰賊上來防陰賊詭
計公正上來貴人召問寬大上來有貴客至有喜慶事
大風從廉貞寬大上來寬大之日時加廉貞或寬
上方之情樂樂行奸邪辰未主之上方北與東也
陽氣之所萌生故爲上方辰窮水也未窮木也木
落歸本水流歸東木利在亥水利在申利而無阻
故樂水性智智窮則奸水性上出窮則旁行故謂
奸邪主欺紿不信淫泆邪慝蔽善興惡奸邪疾病
之事其日風從本方來七日內有賊若陰誑詐虛

驚一曰風日晴和帶德則爲婚姻往來寒慘帶殺則爲奸爲賊奸邪之日時加奸邪風從奸邪土來主人見謀若出遇疾病陰賊陰賊上來有宿怨者相攻有流血公正上來有人來欲執佗怨廉貞上來有文書若以奸盜相引貪狼上來有賊謀持物而去寬大上來有人相請因酒食生病妖邪之日時加陰賊有風從寬大上來有持酒禮相候謀賊害者下方之情哀哀行公正戊丑主之下方南與西也陰氣之所萌生故爲下方戊窮火也丑窮金金也金剛火强各歸其鄉火行于午金行于酉午與酉火金之盛也盛時受制至窮而無所歸故哀火性無私金性至剛故爲公正主報怨復佗主諫諍主驚恐主兵主詛暴亂主訟事其日風從本方上來有忠臣直諫國有喜報佗有功兩軍相守大將來降不出七日敵兵自敗又公正之日時加公正有風從公正上來吏人相爭佗人報怨陰賊上來下人凌上奸邪上來人有欲告言部吏私財物者貪狼上來有亡失逐縱相牽引有吏爭財物相傷者廉

貞上來有遷官之事寬大上來有出逢酒食公正之日時加廉貞有風從奸邪上來有誠信之士報怨而來詐人

六情例

第一本情甲乙主之第二合情丙丁主之第三刑情戊巳主之第四冲情庚辛主之第五鈎情壬癸主之

本情用本日支辰合情用本日支辰所合刑情用本日支辰所刑冲情用本日支辰所冲鈎情用本日支後第三辰陰日用支前第三辰

本情

甲子陽商貪狼乙丑陰商公正甲申陽羽貪狼乙酉陰羽寬大甲辰陽商奸邪乙巳陰徵寬大甲戌陽徵公正乙亥陰徵陰賊甲午陽商廉貞乙未陰商奸邪甲寅陽羽廉貞乙卯陰羽陰賊

合情

丙寅陽徵陰賊丁卯陰徵公正丙子陽羽公正丁丑陰羽貪狼丙戌陽宮陰賊丁亥陰宮廉貞丙申

陽徵寬大丁酉陰徵奸邪丙午陽羽奸邪丁未陰
羽廉貞丙辰陽宮寬大丁巳陰宮貪狠

刑情

戊辰陽角奸邪巳巳陰角貪狠戊寅陽宮寬大巳
卯陰宮貪狠戊子陽徵陰賊巳丑陰徵公正戊戌
陽角奸邪巳亥陰角陰賊戊申陽宮廉貞巳酉陰
宮寬大戊午陰徵廉貞巳未陰徵公正

冲情

庚午陽宮貪狠辛未陰宮公正庚辰陽商公正辛
巳陰商陰賊庚寅陽角貪狠辛卯陰角寬大庚子
陽宮廉貞辛丑陰宮奸邪庚戌陽商奸邪辛亥陰
商寬大庚申陽角廉貞辛酉陽角陰賊

鉤情

壬申陽商寬大癸酉陰商貪狠壬午陽角陰賊癸
未陰角公正壬辰陽羽公正癸巳陰羽貪狠壬寅
陽商陰賊癸卯陰商廉貞壬子陽角寬大癸丑陰
角奸邪壬戌陽羽奸邪癸亥陰羽廉貞
凡言六情之日依此時與方止用支辰以本情言之

六情風鳥所起加時占

巳酉寬大之日時加巳酉鳥鳴其上若時加王相當言長吏休廢因死當有酒食時加寅午有酒食辭讓者時加丑戌有酒食口舌爭訟時加亥卯有以酒相謀害者時加辰未有酒食女人口舌時加甲子有酒爭財

申子貪狠之日時加甲子鳥鳴其上若時加王相當言羣賊攻刼休因廢死當言有盜賊事時加寅午有善人說攻刼事時加巳酉有酒食言攻刼事時加丑戌有盜賊詞訟或文書追盜賊事時加亥卯王相則有羣盜攻刼休死小盜時加辰未有婦人說盜賊事

寅午廉貞之日時加寅午鳥鳴其上時加王相當言長吏休廢死因當言諫諍事時加巳酉有遠書至時加甲子有酒食爭財物事時加辰未有私婦女口舌時加丑戌有酒食時加亥卯有酒起爭相殺

丑戌公正之日時加丑戌鳥鳴其上時加王相有

長吏公正之事休囚當有吏來相慰問時加巳酉有公正酒食賜予時加寅午有公正辭讓慶賀時加辰未有吏來說陰私盜賊事時加甲子有吏來說公正欺詐事時加亥卯陰賊之日時加亥卯鳥鳴其上時加王相旺亥卯有吏來說盜賊相殺事賊大戰囚死有爭鬪相殺之事時加巳酉有酒食相傷時加丑戌有吏逐賊相害時加寅午有婦人鬪傷事時加辰未有婦人奸事鬪傷時加貪狼有兩賊自相攻擊

辰未奸邪之日時加辰未鳥鳴其上時加王相旺言有長吏來捕奸詐休囚當有口舌事起時加寅午有謙恭人言奸淫事時加巳酉有酒食陰私事時加丑戌有吏來捕奸私陰謀事時加甲子有陰謀爭鬪劫殺時加亥卯有賊兵相害事

巳上六情日鳥鳴及本情方上風起則課其時依上占凡陰賊之日有風從辰戌丑未上來時加四季或羣鳥飛從四季上來時加四季皆爲有閉關搜索之事若值休廢囚死即在近道四季者即辰

戌丑未假令今日風起市中若羣鳥疾飛從其方來即時搜索欲知其所捕何事時加丑戌則是佽怨辰戌則是盜或殺人賊亥卯王相是大戰

十二風并十二支辰風占

巫咸曰諸甲日大風丙丁日必雨不雨海中兵起乙日大風粟貴邊夷內侵丙日大風有猝兵來圍城丁日大風天傷物人畜俱有喪有旱戊巳日大風土工興食物貴庚辛日大風虫生人病宜急防邊兵壬癸日大風北夷侵邊子日大風兵起水中丑日大風粟猝貴寅日大風黃赤氣四塞有大災卯日大風蝗虫大起辰日大風人民移堡居集大將出行巳日大風有大旱午日大風防邊事急未日大風土工大作申日大風暴賊攻劫穀貴酉日巳上不論五音六情但見風起鳴條巳上凶怒蓬勃大風蕭蕭濡濡潤大雨水災戌日大風秋兵大起亥揚沙走石折木發屋吹塵漲天日色昏沉天氣寒慘則依占之仍以久近言災之大小

天門風占

天下多有出風之處名山大川皆有風穴惟天門風出可占天門者乾方也戌亥同爲乾天門上發令行天下臣民皆喜天門上發風去地尺餘不動塵土拂拂然天色晴明日光輝盛者天子有德天子有赦令囚人出獄天門上風先急後慢拂拂經時黃雲徧天忽然微雨忠良在位民安君樂天門上出風初慢後急吹沙折木黑氣徧天經時而止謂之邪風佞臣用天子憂風止雨降則解

天門上出風初微漸大擺樹有聲如雷吼經時乃止天子欲行惡令有赦年豐半日止五穀成賢人朝貢天子國有大喜二日半止天子欲行南郊禮來天下安一日止有大赦不出一年日半止天子大赦天下三日止天下五穀成大遠夷入貢若風發大使出安邊行德令撫問之事二日止外國來帶熱氣天下五穀蟲傷一分帶冷氣民勞苦風色

黑慘陰濁天子有病三年災民不安物不成

八方暴風

北方坎風名曰廣莫風主冬至四十五日京房曰四時暴風起於北方主盜賊起天下兵動令人病濕滯不能起居北方主水主盜賊

東北艮風名曰條風主立春四十五日四時暴風起東北方鬼行人道多旱疫一曰天下水令病人瘦變容冬春之交萬物變艮爲鬼門

東方震風名曰明庶風正春風四十五日四時暴風起東方人流盜賊起相攻天下旱霜歲飢令人病變節四肢不可動搖

東南巽風名曰清明風主夏四十五日四時暴風起東南方人多病洩痢乳婦暴病死

南方離風名曰景風主夏至四十五日四時暴風起南方有火災來年旱人多病熱生瘡目肓離爲目

西南坤風名曰涼風主立秋四十五日四時暴風起西南方天下兵動日月失色令人食不入口病

腰脊股膝肩背皆腫坤爲衆故兵動陽衰故日月失色

西方兌風名曰閶闔風主秋風四十五日四時暴風起西方秋旱霜天下兵動日月觸人多患瘡疥癬

西北乾方名曰不周風主立冬四十五日四時暴風起西北方天下大飢有病疫疥疥癩惡瘡疫死喪右八方暴風但風起其方即依上占京房曰八方風候及入卦風氣春白夏黑秋赤冬黃皆爲下逆上兵革動各隨其部日辰占之乾爲折風一日冲風坎爲大剛風艮爲凶風震爲嬰兒風巽爲弱風離爲大弱風坤爲陰謀風一日諫風兌爲小弱風以上八風折木發屋飛沙走石三日不雨則占大凡風起風爲陽雨爲陰陽雨得陰則解風怒得雨則解

風之遠近總占　司天監李淳風纂

從十里而來則動葉自百里而格則鳴條搖林木

葉核爲二三百里之限折大小枝幹乃四五百里之約飛砂石有十里之遠拔大木及千五之遙半日半夜爲五百里之風一日一夜是千里之化三日三夜則風起三千七日七夜則風遍天下若近川澤水濱風氣異常可怪話○巽爲風風從虎虎嘯風生

風有四時八節之風凡風不鳴條爲太平風君有聖德五日一風五風異色王欲立箕星好風景風四氣和爲通政之風夏立亦名景風谷風常颯颯春風爲羊角風春分爲和風夏風爲凱風夏至爲景風小暑爲溫風立秋爲涼風秋分爲閶闔風冬爲廣莫風北來涼朔風凡八風自八宮而來坎爲廣莫風艮爲條風震爲明庶風巽爲清明風離爲景風坤爲涼風乾爲不周風此爲八風

八卦風乾爲折衝金風從上來爲主將憂死勿戰客小勝○坎爲水大剛風風從上來爲主人不利爲客不勝○艮爲土凶小剛風風從上來爲客大

勝不利主○震爲木元山風風從上來爲客不利主人小勝○巽爲木小弱風風從上來爲主勝客不利○離爲火大弱風風從上來爲主勝客不利○坤爲土凉風風從上來爲主勝客不利客○兌爲金小風風從上來爲客大勝前多伏兵宜備之○五音風商日大風折木從寅丑來三日七日賊各自解不明交戰可以知之丑爲商墓他倣此

從角上來寒慘急者賊在吾軍有陰謀角日風從角地來者時加子午若辰戌寒冽急者攻城必下何以知之子午是宮辰戌亦宮宮爲土角木冠之故攻城必下近期九日遠四十日

宮羽日風從宮上來午南午北或東或西七日兵逃假令卯日寅時風從卯上來復轉從寅申上日無光寒尅者賊有反間在吾軍不然欲叛

羽商日大風折木從商上來者日中夜半城宜固守風若壯攻不下客敗何以知之羽商雖子母爲強水畏土勢不利客自衰近期九日遠七十日

宮日占風子爲陽宮午爲陰宮辰戌陽丑未陰宮

日子上來風來有賊欲來攻劫掠當倫之申未之
日丑卯辰巳風來大賊必至當防邊境一云兵起
戌上風來賊擬攻城若從亥卯來大將戰死從歲
刑上來用兵不利
商日占風辰陽戌陰商日大風從丑上來三日七
日客軍退散解兵不來風從巳來必有大戰風從
商來兵起西北從亥來內有謀反損士警覺施德
惠子午風來日中夜半發屋折木軍當潰散日色
既光主客俱亂軍在王相之上者吉

角日占風巳湯亥陰角日風從午來急兵暴起必
有喪亂戌上來亦有賊動宜當准倫之甲子風來
或從亥地日中夜半寒刻者賊來攻城將死城破
風從角來發屋折木日中夜半賊來圍城主人奔
走角日暴風卒起揚旗發屋必有大戰流血橫屍
奸相謀欲擬攻城當倫之羽日占風卯陽酉陰風
從辰巳卯來有戰有喪賞勞禳之風從亥來有敵

圍城甲子上來雨寒者賊來徵絕河糧城毀將死之兆

又五音占風宮商角徵羽謂甲子乙丑商丙寅丁卯徵之類他倣此

凡初日大風羅貴宮日風民恃賊聚會商日風邊將憂角日風皆爲有兵宮日大風必有土功

若從申酉上來有徵召事卯酉上來施恩事辰戌上來多疾病寅丑上來山有大崩子上來有賊在北

商日大風子午上來大兵入界巳上來有歸義人未上來財物散申上來白衣會酉上來兵大戰戌上來大兵至亥上來大喪丑上來有大災辰上來盜賊公事卯上來有雨徵日大風揚沙子上來爲符文書卯酉上來爲大火災辰上來爲驚巳亥上來人多死午上來土功興寅丑上來亦爲火災申上來爲賊亥上來爲客傷

角日大風動徵有大會聚歛人財動羽上爲土功

若大雨動商爲大兵動角爲邊兵主人凶動宮有憂

陽徼之日風從陽徼上來時加夜半皆爲都市府寺有大火災起

凡子日大風日光沉沒兵起水中丑日大風掃地揚塵爲粟卒貴寅卯日大風及有赤氣黃塵埃爲災荒食物不入卯日有蝗蟲生辰日大風日無光者大將走出巳上大風既常蓬勃必有大旱

午日大風午遲午疾人不安未申日大風濛濛細細者有土功役酉日大風有兵水戌日大風塵霧排天胡軍自起亥日大風兵相攻人多哀哭

凡占風亦以六情觀之寅午廉貞主客遷官申子貪狼主求財强取亥卯陰賊主攻劫陰謀丑夫公正王公事巳酉寬大主酒食辰未奸邪亦主疾病

邪佞

凡乙卯日出時大風從卯上來爲暴水

秋壬午癸巳日有大風從南來冬甲辰戊卯日有風從四維來南寒冽者皆爲賊起巳有賊動必相

攻擊亦主謀反之事又云四時有上下八干日風賊入界若晝夜三日風內必有賊圍城

凡軍在外營陣即成旗鼓旣張無故暴風卒起卷幕傾斜旗旗頓倒此風不禎主將失位兵人叛散軍須犒勞別擇吉地安之

凡守城風起西南來者主人憂固守勿動○風揚旗幟東西南北迴轉周旋將軍死軍散不可出戰風繞旗竿垂而向下軍敗將亡

凡出軍之日風雲相冲必有大戰風雲先止處爲

弱風來逆者行而當止賊多伏匿戰而不勝風忽前後相迎爭勝負在兩陣之間風隨其後徵吹旗幟前而指敵軍必萬勝忽有廻風入城營先寒後溫必有疾疫移營當吉

風從離坎與月殺同至不利出戰宜自固守風從歲殺上來軍必大敗風從月殺上來流血小破不可興兵○歲月德上風敵强歲月刑上風來賊弱宜急攻之○六癸風來其賊可擒六甲風來賊不可擊擊必軍破

奸邪陰賊之日風急賊當立至不可以戰宜固守
風緩賊來遲風起王相賊來急日色昏暗賊可追
之
敵上風來寒冽憑者宜自固備必欲攻我若合三
刑賊擬攻我固守奇伏待來擊之歲刑風急大賊
迅來不利接戰出軍遇此不可前進王相不利客
休囚而主凶月刑風急九日賊至日刑立至若無
大戰必來殘掠
風從卯巳轉至申午賊必來速時併刑殺囚死休
廢吹沙走石必有大戰
乾坎艮震風來客勝巽離坤兌風來主勝王相即
吉休廢利亦不吉假令日是戌風從辰來必有大
戰亦主大災
辰日風從寅丑上來折木發屋有軍各迴兩自歸
解不利相守卯日寅時風從卯上來轉從申起賊
必有謀在于吾我密宜覺之卯酉之日辰戌風來
日中夜半賊擬圍城急宜固守七十日內賊必自
走有風無塵旗旛不動有征無戰亦不可攻賊兵

强士勇出寅之日倣此
風忽卒起忽動忽止來往相冲半道逢賊先宜
備廻風悉雨擊冽軍幕內有謀反急宜警覺
春丙丁夏戊巳秋壬癸冬甲乙此日有風賊來侵
境兩軍相對風從四維上來軍營幕上者敗春在
未夏在戌秋在丑冬在辰
凡風晝止夜起賊必夜至晝動夜止白日來至
歲上風急將軍死時加丑戌亥卯風起止于辰未
客軍潰散將死士亡
凡歲前五辰歲後五辰風來所攻必勝
春甲寅日風從申來國內有喜必有大赦風從敵
來入吾軍營賊欲投降將軍加秋四方轉隨風動
賊來軍宜警備固守
凡風午來午去賊欲退警風起忽東忽西賊有伏
兵三日內有雨免災
凡出軍日風雨逆人將士潰散宜別擇日進之風
雨相冲必有謀反士衆欲叛散奸人相間
風起西北邪廻東南四轉五復將士貪欲謀將軍

宜警覺之敵上風來寒烈迅急將軍不吉抽廻禍止

申日巳時時或加酉風起于戌或曰其賊欲降乾上風來温我捷坤上風烈賊來攻劫擬欲謀戰勿接之吉離風客勝賊不可攻宜自固守艮風卒起而合三刑十日賊至急宜准備

凡風忽起發于水時火日賊來敗之期土日賊到宜軍避之風止可以追賊諸風倣此

巳酉寅午丑戌之方風從上來賊必欲降逆風諸風蓬勃四方雨起或上來觸地爲之逆風不出月有賊若三日内雨災消

諸奸邪陰賊貪狠受商之日有風從商上來白濁民宜速避三日巳上有大兵起期四十五日遠七十日

丙辰辛未丙戌辛日此四季受害之日風從四季上來折木五日巳上至九日風止子午上者此夷狄君王萬里上貢近九十日遠百五十日

又占入風之法常以立春春分立夏夏至立秋秋

分立冬冬至觀八風所冲即知其所主之事

立春之日天氣清明則善陰則旱傷黍小有雲雨則年豐大樂順風更佳條風來萬物不成凉風來春分寒明庶風來順閶闔風來旱兵至清明風來多蟲廣莫風來北狄來不周風來霜損物景風來必旱

春分之日天氣清明萬物不成明庶風來不順閶闔風來兵起清明風明多蟲多暴死不周風來多寒景風來五月先水後旱廣莫風來豆不成凉風來小傷條風來米貴

立夏之日天氣清明旱不周風來年凶景風來禾燋廣莫風來多雨凉風來人多不安條風來地動人疫明庶風來雷非時閶闔風來蟲清明風來喜

夏至之日天氣清明旱廣莫風來夏有寒條風來山水暴出凉風來六月多雨水閶闔風來多霖雨明庶風來八月多病不周風來寒傷清明風來九月風落物景風來年豐

立秋之日天氣清明萬物不成凉風來五穀成條

風來氣逆閶闔風來八月兵起將死明庶風來秋雨清明風來卒兵廣莫風來多雪景風來旱不周風來年春米貴

秋分之日天氣清明萬物更生明庶風來物不成閶闔風來年病不周風來多賊清明風來多風廣莫風來冬雪多景風來兵在南條風來十二月多陰景風來土功作

立冬之日天氣清明萬物不成不周風來人主改教景風來多疫條風來地氣洩涼風來水食倍貴明庶風來人不安閶闔風來敗人在山清明風來逆廣莫風來冬大霜雪

冬至之日天氣清明萬物不成明庶風來雷不發景風來乳婦多死廣莫風來人安條風來陰沉涼風來有蟲閶闔風來多雨清明風來傷萬物不周風來多寒

凡風起多有雨應之如子日東風卯日雨等是也常以平但候風從東方來正而不轉移一日或半日者至其冲日皆有雨若多疾者雨多風微遲者

雨少從平旦至鷄鳴爲一月其暴雨不在東風之應

凡軍營卒有暴風惡氣飛沙揚土旗竿偃極者當取四害上土作泥人長三大尺帶桃劒挑弓矢箭披髮向風所起從來呪曰天有四狗以守四境吾以亦有四狗以守四隅以城爲山以池爲河寇賊不得過來者不得避去者不得進呪訖勿顧若不能呪棄四達之道殃除矣

凡旋風爲不吉之風角以日旋風突人有疾病羽日大旋風吹人身上物落入水者聚衆事宮日旋風突人宅舍憂移或有爭鬪事商日旋風吹人落落爭財見傷殺事徵日旋風突人宅有爭訟事

凡見敵營壘上若有旋風惡擊之當獲其功敵上若有旋風起來入我軍營中其敵欲降擊之有功仍以式看之若有奸邪臨日恐詐降伏必亂吾軍殺之勿從○旋風于軍前飛揚上天大戰必勝之兆將軍加賞獲敵之糧兼增士卒旋風卒起而合三刑兼從五墓賊有伏兵有銳賊欲到必當損將

警備固守之吉旋風起營向上而出逢賊吾敗若遇時行利王宜疾擊之者若當日刑利客旋風指向上徹于天悉戰破賊大勝

軍營中數有旋風不出三旬軍當破敗宜自固守勿侵他境吉○出軍有大風隨後滅跡軍不迴亦名鬼風

海運誌中察潮汛法

竊惟潮汛雖天地呼吸之氣亦波濤消長之機舟人泛洋不可不察以南海而言每月二十七日潮生漸長至初一二三初四日漸消至初五潮落小汛潮至十三十四潮生子時潮滿丑時潮退長至十五卧大潮長寅時潮滿辰時潮汛退十六十七十八大潮十九漸消二十小汛午時滿未時退每月如此東海亦然以北海而言與二海稍異每月十三大潮漸長至十七午時潮滿申時潮退二十退潮至二十七爲小潮二更潮滿寅時退二十八漸長大潮初一二午時長滿未時初三漸退初四十二退爲小潮二更潮滿寅時退週而復始每月

如此

八卦時候風圖

坤寅卯巳午吉亥子凶　兌巳午辰戌未吉寅卯時凶　乾辰未申巳午吉寅卯凶

看定風旗

離子丑寅卯吉辰吉申酉凶　風從何方來查驗防避吉凶先知　坎辰未寅卯申吉巳午未凶

巽寅卯辰吉申酉時凶　震甲午亥子吉辰戌丑未凶　艮寅卯巳午吉辰未時凶

占風歌

魁罡氣白黃隄防風勢狂早間日曬耳狂風即時起早白與春赤飛砂及走石午前日忽昏北方風怒嗔午後日昏暈風起須當慎日月忽後圓風來不等閑雲掩日不動風勢如山重反照色黃光明朝風必狂天道忽昏慘狂風時下感天色赤與黃頃刻大風狂黑雲片片生眼底主狂風黑紫雲如牛狂風急似流雲勢若魚鱗來朝風不輕黑雲北方突暴頻風大毒黑雲半開閉大颶隨風至雲起亂行急風勢難當抵狂風來不少辰闕電光飛大颶必可期連日雨朦朧必定起狂風星辰若晝見

頃刻狂風變

管窺輯要卷之六十二終

管窺輯要卷之六十三

六安黃　鼎玉耳父纂定

侄九錫公位

九疇倫叙

九如眉介

桐城方兆及子詒仝閱

風角總占

風噫氣也生于四時起于八方其時宜而方順則吉否則凶第其氣有聲無形不可圖像故但

列其占於左云

風色

風氣如常來從四方五經通義曰陰陽氣散爲風風氣無根先儒以風從四方四隅來故謂之衕玉冰曰風者教之始天之使也所以主發號施令其政鳴紊啓圻其化鼓舞飄揚玉冰曰風氣所生正當鳴紊啓圻若氣風施化則飄揚鼓舞其爲變則木拔草除也又曰景霧山昏蒼埃際合崖谷若一岩岫之風也黃白昏埃繞空如堵獨見天垂川澤之風也如以黃黑白埃齊下山澤之狂虎也頌平則清和明靜政治則天氣溫涼宋志曰凡風之類清和明靜天氣溫涼塵埃不起人民悅暢爲祥風祥風者瑞風也亦曰景風又曰和風人君政頌平和則祥風至君聖政治則春無淒風夏無苦雨尚書洪範曰聖時風若董仲舒曰太平之世風不鳴紊開甲折萌發屋折木者爲怒宋志曰發屋折木名曰怒風也揚沙轉石者爲狂宋志曰揚沙轉石名曰狂風也

勢紛錯交橫乍起乍止深藏難測其聲聒耳者爲小人而疎君子宋志曰風來其勢紛錯交橫乍起乍止深藏難測其聲聒耳者爲小人昧惑之風君任小人疎君子

聲啾啷憭切不疾疫而必大喪宋志曰風來其聲啾啷令人憭切爲大喪之風黃帝占曰或主疾疫也

慼慼蓬勃大兵將至宋志曰風來其勢慼慼南北雜起高下蓬勃爲大兵將至之風

炎炎恍惚火旱爲殃宋志曰風若炎炎如火奔馳溫人如火或遲或疾爲火旱風也

乍起乍止爲火旱之風黃帝占曰風氣恍惚炎炎大風橫霧兮白日沉沉主上昏亂兮政化未明宋志曰風來其勢冥冥白日沉沉黃霧克塞太陽医精主上昏亂政化未明黃帝占曰主上昏亂政化未明

觸塵蓬勃者爲勃亂之風宋志曰觸塵蓬勃爲亂之風也

扶搖羊角者爲飄風宋志曰扶搖羊角爲飄蕩之

風也

凜冽而人懷戰慄刑罰暴急宋志曰風氣凜冽爲刑罰暴急之風也

卒起而南北靡定上下不寧宋志曰風來其勢暴急南北不定離合紛埃此爲上下不定之風也

八風

聖人在上時風乃若賢人在朝八風循道宋志曰八卦各有主方于本卦方上來者爲正風從其冲出者爲逆風以時至則陰陽和合化道成是謂八風循道聖人在朝則其風應時以爲瑞慶王者宮

順八風而行八政尚書洪範曰聖時風若

立春有條風而艮生宋志曰立春之節東北方艮卦用事赦小罪出稽留則其卦氣應而條風生如從衝來則爲逆風主兵起其日若天氣晴明少雲

風者條達也達生也言此方上風來生萬物也其日風從乾來暴霜物坎來大寒北夷侵掠艮來歲豐五穀收成震來氣泄百物不成巽來歲多風百

蟲死離來旱傷生物坤來春乃多寒六月大水人
多愁嘆兌來兵起霜寒爲災
春分有明庶而東作宋志曰春分之節正東方震
卦用事正封疆修田疇則其卦氣應而明庶風至
如從冲來則爲逆風王者宜防左右若刑殺昏慘
者凶其日東方有青雲則歲必熟若晴明則物不
成春秋考異郵曰明庶風者明萌也庶衆也言此
方風至衆物生也其日晨風從乾來歲多暴寒金鐵
倍貴坎來飢疫菽豆不成艮來憂穀不熟震來五
穀成而歲康巽來時生百蟲四月暴寒離來五月
先水後旱坤來歲有小水人多瘧疾兌來穉蟲大
動
清明出巽當立夏之時宋志曰立夏之節東南方
巽卦用事出帑帛使諸侯檢重因出輕繫斷薄刑
決小罪則其卦氣應而清明風至如從冲來則爲
逆風主小凶其日南方赤氣生則歲豐若晴明則
旱春秋考異郵曰清明風者清精芒挫之時麥之
屋秀出已熟故其鋒芒收挫使成實也其日風從

乾來霜殺夏麥其年民飢坎來其歲多雨魚行人
道艮來山崩地動人多疾疫震來雷動非時震擊
百物巽來其年穀豐離來夏旱禾焦坤來人多不
安萬物損傷兌來蝗蟲大動
景風南來入夏至之日宋志曰夏至之節正南方
離卦用事爵有德祿有功賛俊傑遂賢良則其卦
氣應而景風至如從冲來則爲逆風臣子爲亂其
日南方有赤雲則歲豐晴明則旱春秋考異郵曰
景風景強也強以成之言萬物之強盛也其日風
從乾來人畜不安坎來水旱多疾艮來蟲傷禾稼
震來旱潦不時巽來田禾焦爛離來五穀豐穰坤
來兵旱交侵兌來干戈擾動
立秋兮風氣乍凉宋志曰立秋之節西南方坤卦
用事肅禁網疏抑滯守專靜通津梁其卦氣應而
凉風至如冲來爲逆西方白雲起則歲豐
晴明則物失候春秋考異郵曰凉風者陰凉之風
也謂陰氣至而陽氣伏凉爽乍發也其日風從乾
來苦寒多雨坎來多露多霜寒艮來秋氣不和震

來秋多雨雹巽來兵卒內起離來旱兵不利坤來
五穀成熟兌來主歲豐稔
秋分兮閭闔欲剝宋志曰秋分之節正西方兌卦
用事嚴刑罰節囹圄誅殺必當罪無冤滯其卦氣
應而閭闔風至如冲來爲逆卤其日西方有白雲
卽歲豐晴明則物不成春秋考異郵曰閭闔者謂
陽氣隨而入陰氣隨而出如門之啓閉也此天地
收成萬物蓋藏之義故閭闔爲當寒也其日風從
乾來人多相掠坎來多水寒艮來十二月多霜雪
震來大疫木華再榮不實巽來十月多風離來兵
動國南坤來土工大作兌來主歲豐稔
立冬乾來兮不周宋志曰立冬之節西北方乾卦
用事恤孤寡察阿黨築城郭造宮室修園圃則其
卦氣應不周風至如冲來爲逆人去其鄉其日晴
者不交地陰陽不合化也其日風從乾來王道行
欲來冬雪殺畜艮來冬溫夏旱震來冬溫有雷人
疫巽來螽蟲出戶雷作離來五月大疫在來年坤

來水蟲食物兌來山澤有兵多妖言

冬至坎來兮廣莫宋志曰冬至之節正北方坎卦用事誅有罪斷大刑去聲色禁嗜欲安形性休甲兵不興索以待陰陽之定則其卦氣應廣莫風至如冲來爲逆主人民散其日有雨雪寒則歲豐晴明則物不成春秋考異郵曰廣莫言廣大莫測爲上通無莫之風冬無見者春秋感精符曰漢後冬至之日見雲逆迎日者來年歲美人民和不疾疫無雲逆日者來年歲惡宋均占曰赤雲旱白雲兵黃雲土工黑雲水其日風從乾來强國憂年多寒坎來歲豐民樂艮來正月多露震來雷雨大發連行巽來蟲傷生離來多溫乳婦多亡水旱多疾坤來蝗蟲傷稼多水兌來秋雨大兵起

正朔之風立春同較其日風從乾來小雨兵起天官曰戒菽胡豆也坎來大雨湧歲天官曰爲土歲艮來歲穩韋昭曰歲穰震來大水寒淋天官曰大水巽來民疫天官曰民多疾疫歲惡離來大旱天官同坤來小旱天官同兌來無災天官曰兵黃帝占曰歲旦天氣清和溫潤風不鳴條若有雲逆日

其歲美無疾疫郁萌曰正月朝日暮候東井上雲見有歲潦務耕山田高處又曰正月朝日曉至三日無風雨陰不見者一歲大美十倍涕公正占曰正月朔日大風發屋折木揚沙動石其歲大惡黃帝占曰十二月晦正月朔風雨春旱

五音風

宮則如牛鳴穽中急惡土功大興宮來山摧岸崩宋志曰宮風爲土君子之象占以宮日有風音如雷聲鼓聲牛鳴穽中發屋折木者主土工動君心不安當有急令上下相疑來年兵起其日風從宮

來山摧岸崩人君出行泉出地裂

自角而來蝗蟲敗穀注云宮日風從角上來蝗蟲敗穀

從商而至大水暴風注云宮日風從商上來水泉湧暴風雨

發徵方蟲狼爲害注云宮從徵來蟲狼爲害土功動

起羽地大雨寒陰注云宮從羽來大雨寒陰大臣

卤

商則如離羣羊風聲入商暴起有鬬兵急令商來必夾塞關梁宋志曰商風屬金臣之象占以商日有風如離羣羊扣鐘磬聲如飛鳥之集羽發屋折木主宮宅自相傷有鬬兵急令至關梁不通其日風從商來白衣聚關梁塞大將退外敵入發宮方邑有憂注云商日風從宮來國有憂將在外兵不戰

起角地國有喪注云商日風從角來國有喪兵且行

君令行也生于徵上注云商日風從徵來君令行

兵主卤

大雨至也來于羽方注云商日風從羽來大雨至

兵在外解

如千人呼嘯其風聲配角扳木則賊來鬬戰起角則急兵如郭宋志曰角風爲木民之象占以角日有風如千人呼嘯之狀令人悲哀哉嘐嘐然又如鳴雉伐木聲發屋折樹者急賊鬬戰或有疾疫注

云商曰風從商來主急兵攻入城邑
商則軍令起而暴兵來注云商曰風從商來有暴
兵軍令起
宮則貴人疾而土功作注云商曰風從宮來主貴
人疾有土功
羽來兮人泣而其野饑注云商曰風從羽來野饑
人泣
徵來兮絲貴而火燔燦注云商曰風從徵來憂火
燔絲貴○勢如縛彘其音曰徵發屋有急事來自
徵有火焚起宋志曰徵風屬火事之象占以徵日
有風如奔馬火炎如縛彘聲發屋折木火炎盛發
外有急事妖言人恐其日風徵來焰火起人君有
憂
商則旱火發而土功興注云徵日風從商來土功
起火災時有大旱
宮則寺舍災而哭泣至注云徵日風從宮來主寺
舍災有燔火哭至
商爲急兵鬬爭注云徵日風從商來有鬬兵國不

安邊將憂

羽爲寶物出國注云徵日風從羽來寶物出國多雷震有使命○水揚波擊濕鼓執不謂之羽急怒則羅貴而有兵發羽則霜雹而大雨宋志曰羽風屬水物之象占以羽日有風如擊濕鼓如水揚波聲發屋折木者羅大貴兵起關梁不通城邑固守其日風從羽來主雨雹霜災

從商則兵鬬將憂注云羽日風從商來者有鬬兵不安邊將憂

白宮則暴寒傷物注云羽日風從宮來暴風大雨寒氣傷物

徵來兮民臣有憂注云羽日風從宮來民臣有憂角來兮城圍不去注云羽日風從角來主城圍不解

六情風

五音占定恭之六情古注云二者必恭而用之也申子爲貪狼而無厭寅午爲廉貞邏進專精亥卯爲陰賊潛爲盜賊巳酉爲寬大酒食歡榮丑戌

正兮悲哀而報讐諫爭辰未奸邪也淫佚而誑詐
虛驚甲乙爲本情而不動丙丁合戊巳則參刑冲
是庚辛壬癸取鈎情而須辨陰前陽後合三辰是
名鈎風角占曰六情者甲乙爲本情丙丁爲合情
戊巳爲刑情庚辛爲冲情壬癸爲鈎情陽支後三
辰陰支前三辰俱爲鈎名假令申則巳酉則子是
也京房曰六情者好惡喜怒哀樂也好行貪狠主
欺詐不實亡財遇盜求人物强取事惡行廉貞主
賓客體儀嫁娶圖儀爲人誠信主遷官事喜行寬
大主爵祿賞賜聚積酒食慶賀事怒行陰賊主鬬
殺傷謀反叛逆切暴事哀行公而王報讐諫爭
事樂行奸邪主淫佚疾疫欺殆事

日辰大風

風塵蔽天干支共觀注云干爲日支爲辰也
甲日則海中兵起宋志曰甲日大風海中兵起乾
坤寶典曰諸甲日大風必以丙丁日雨不雨則海
中兵起
乙日則夷狄侵邊宋志曰乙日風作粟貴夷狄邊

侵

丙丁旱疫而邊兵圍急宋志曰丙日大風邊兵圍急丁日大風旱疫

戊巳糴貴而土功巳遷宋志曰戊巳日大風土興食物貴或遷巳

庚辛日叫怒急備邊郵無各宋志曰庚辛日若風聲叫怒者宜備邊

壬癸飛沙北虜侵境不寧巳空三日內有雨卽解宋志曰壬癸日若風飛沙折木者北虜侵邊京房

曰風爲陽雨爲陰陽怒得陰故解

子爲兵起水中宋志曰子日大風日光沉沉兵起水中

丑爲粟貴之徵宋志曰丑日大風揚地揚沙者粟貴

寅有赤氣則災火宋志曰寅日大風而赤氣四塞有火災

卯有黃霧則蟲生宋志曰卯日大風而黃塵冲天蟲蝗必生

辰爲將行宋志曰辰日大風大將出行

巳爲天下大旱宋志曰巳日大風而蓬勃無常者有大旱

午爲民散宋志曰午日若風乍疾乍遲者人民不安流離散亡也

未爲土功大興宋志曰未日大風日無光影者土功大興也

申則盜攻穀貴也宋志曰申日風聲如磬穀貴盜攻

酉作河瀆流溢宋志曰酉日風蕭蕭濡潤必大水河瀆橫流

戌則胡兵四起也宋志曰戌日大風塵霧橫天揚沙千里胡兵四起

亥爲兵盜相攻宋志曰亥日大風揚沙折木者兵賊相攻人民不安三日有雨即解陽怒利以陰承

巳上京房注同

察兵勝負風

兩軍相遇風占勝負先明其日納音次察起時方

所其日納音爲客時與來方爲主宋志曰兩軍相當未明勝負以所占時與來方爲主其日納音爲客

時方制音利爲主而後應納音反制宜爲客而先舉還若相生是爲和睦宋志曰若時與來方能制緜音者主勝反之客勝如相生爲比和不戰

子午爲宮音丑未寅申爲徵音卯酉爲羽音辰戌爲商音巳亥爲角音乾坤寶典曰假令壬子癸丑木壬午癸未木戊辰巳木皆爲角日容風從辰戌商上來時加辰戌者主人勝客軍敗若此角日風從子午宮來者主人勝客軍敗而名落屍宋志曰初出被陷他皆倣此推之

逆風雨交戰則師徒大敗亦爲攻城得提邊城

此名鬼風或出軍三日內及交戰有急風其雨濡

軍衆三日內行次風勢蓬勃逆來冲我旌旗難舉

濕軍馬威不能振者此爲軍敗若天氣昏沉風聲

人聲怯馬不嘶吹沙觸塵人馬經過步回無跡者

錯亂或久陰不雨皆爲軍敗下有謀人宜設謀以順天

意又曰出軍而飄風驟來牙旌摧折旗幟繞竿或下垂者交戰將死若營陣既成而有暴風卒來相掩軍幕傾旗幟折木者爲惡逃生將失兵叛散風向占曰初出軍無風草木不動者賊不可得又曰軍落行旗旛指後者三軍大敗將死若半道逢賊分軍兩散或戰或往或逆來吹旗旛却飛不進者大敗又曰若風雨逆來不沾衣者此爲天泣軍師戰大敗若交戰風雨兼來此名落屍戰必大敗神武秘畧曰若狂風吹疋帛起空中者其軍不利宏撫軍旅及祀天地吉又曰若旋風入寨大不爲利順風雨交戰則軍旅大捷而爲得助宋志曰初出軍日風從後來冲霧突出人雄壯馬嘶逸旌旗如舉勢指敵方鼓肉清而響者全勝從南方來而前面著得天人之助獲敵糧儲敵人來降若風從地上五音相生來生我爲母翊子我生爲子扶母也天色清明人馬奔逸上下歡心風氣和揚者軍勝天氣昏濁風勢寒尅塵土蓬勃者即不利若入敵境經要害遇城壘三日內有風雨雪霆從我軍上

去爲龍虎相助即急戰必大勝若安平之時風雲相交即雨至用兵之時龍虎相助即急戰風爲主雲爲客几風勢急大雲氣薄少者主勝若雲色濃後來急風勢微弱不能振怒者客勝風角占曰假令角日風從卯酉上來此名母翊子風從丑未寅申上來此爲子扶母出軍多勝有成功神武秘畧曰風爲龍爲主雲爲虎爲客

受宮羽商日風從季來或申子亥卯時當子午刑殺急速而寒濁有夷兵犯塞而出沒宋志曰嘗視四季受宮之日風從四季上來飛土揚塵發屋折木而天色溫和時加子午五音及子午止者當有邊夷入貢寒尅則不至受商受羽受宮之日風從四季上來其勢斗怒當子午兼帶刑殺或申子亥卯上來其勢急速者當有夷兵犯塞風勢寒尅必成也

受角日子午之時季來則將伐夷去宋志曰四季受角之日時加子午風勢緊急從四季上來中國將伐四夷風止之處爲所伐之地止辰伐東夷止

未伐變更止戊伐西夷止丑伐北夷若風止景色
温和即不行
受角日徵來則火災宋志曰受角之日大風伐屋
折木從丑寅未申徵方上來午遲午疾時加子午
火當伐宮寺
受羽日羽來則暴雨宋志曰受羽之日風從卯酉
方上來天陰雲潤人心悲慘連三日者當有暴雨
大水驟至風雨肅肅習習調和潤氣濡物從卯酉
之位未必須臾而雨至
自刑日風從徵方大火起苗及貴府宋志曰辰午
酉亥自刑之日風從徵方來若有火苗風寒迅急
者火殺人三日内有雨即解
飄驟而牙旗折交戰將死注云由軍而飄風驟來
牙旗摧折旗旛繯竿或下垂者交戰將死
急惡而軍幕傾將卒皆惡之注云若營陣既成而
暴風來相掩軍幕旌旗折林木者爲惡主將失位
兵敗散
暴風忽起于刑墓之方宜防急賊及伏兵掩覆注

云若有疾風于歲月日刑上來者有急賊至或前後有伏兵掩入不備宜謹防之

旋風

觸塵盤桓風名曰旋吾寨宜嚴備注云旋風入敵城急令攻焉注云旋風入敵城蜜從所入急攻之

寒炎爲不祥亦爲狂賊來嚴備之吉

入宮宅屋室之內決音情刑德爲先朱志曰旋風之者當以五音六情占之用王相休囚刑德以分

憂喜從德位來爲吉事刑位來爲憂事

德爲喜慶注云從歲月日德方上來爲喜慶事

刑爲憂煩注云德歲月日刑方上來爲憂惱事

各風占

春甲子日風有赦宥罪夏丙子日風旱災兵荒秋庚子日風刑濫兵起冬壬子日風水災國憂四季戊子日風君上生子歲收頒赦

北風起子丑日得賢臣決寃獄起寅卯日盜賊兵起起亥午日陰謀干上起辰未日奸邪叛逆起巳

酉日恩肴恤刑

春風熱民疫木傷夏風寒水災人疫秋風冷人疫
兵起冬風煖兵亂人災

旭風惡風暴起拔木發屋主君蔽賢兵火興災

亂急兵殺傷　**邪風**風鼓墾昏連日不散主國有兵災殺傷大民

不止主天子偏愛人怒兵起　**逆風**旋風擾物倏飛上天主在朝防失土地在衙防夫爵位在家防盜侵害在營防兵通敵

宛風旋下有宛枉民怨兵起　**哭風**聲哀鳴連日不止主火災損人兵敗殺傷

禍風風氣濕熱薰蒸煩燥主早起蝗生盜賊兵亂

流風風疾吹本不搖吹禾不傷主君

不正道民受困厄　**亂風**熱氣生虫食人衣禾主亂政民飢起兵

惑風風濕不常

利蔽公民災國亡　**報耳風**暴風時急兵卒至宜防冲襲

旋風入營吹倒兵器急防冲襲縱火攻營　**引兵風**雲霧隨風旋擾人宮宜備精兵隨入擊之

惡兆風風暴入營吹倒坐席主兵士謀叛重賞改過　**紅風**風氣搏陣紅赤可見主賢士繫獄強兵暴起　**黃風**風陣吹來昏黃團結主昏黑結聚主國君失政夷狄起兵　**神風**風氣急吹中有火光主寇敗兵起殺害賢良　**黑風**風陣吹來昏黑強兵起亂　**賊風**暴風急起火削損物主賊兵刼寨暗行冲襲　**煖風**風氣吹來如火烘熟主人災物傷兵

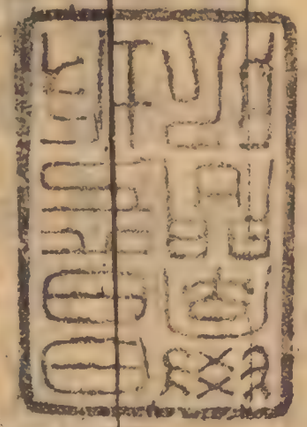

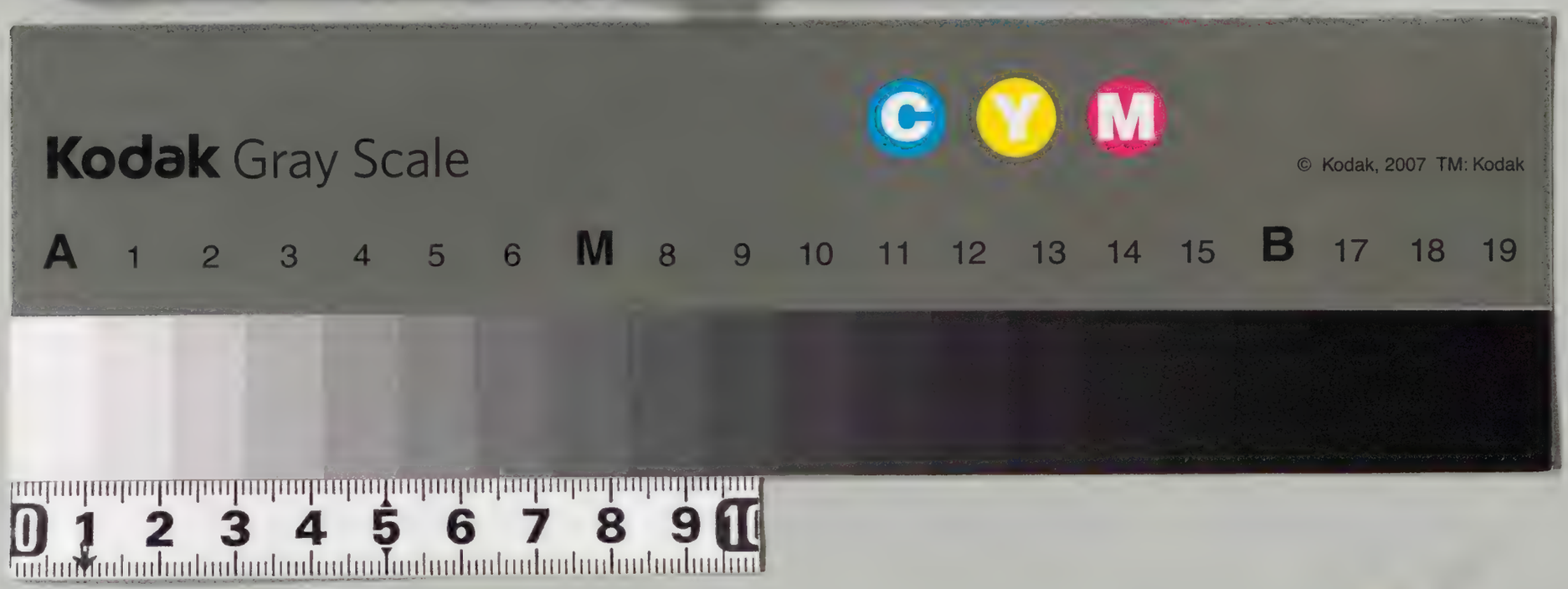

天文管窺輯要

六十四之六

漢書門
類 九六二九 號
函 七二 架
冊 四 二四

內閣文庫
番號 漢 9629
冊數 24 (21)
函號 305 261

管窺輯要卷之六十四

六安黃　鼎玉耳父纂定

男九命簡臣
侄九錫公位
九疇倫叙
九如眉介
侄孫珮琢成

珂先鳴

桐城方兆及子詒仝閱

淺草文庫

十二時

天星禽書秘旨

巳卯日不用卯時

甲午日不用午時

己酉六月吉日

庚子月吉日

甲寅旬
甲子
乙丑
丙寅
丁卯
戊辰
己巳
庚午
辛未
壬申
癸酉
甲戌
乙亥
天門
天宮
天庭
天藏
華蓋
天藏
安將軍
陽孤
陰孤
青龍
將軍位
蓬星
明堂
玉女

甲辰旬
甲寅
乙卯
丙辰
丁巳
戊午
己未
庚申
辛酉
壬戌
癸亥
壬子
癸丑
天門
天宮
天庭
天獄
天牢
天藏
陽孤
陰孤
龍星
蓬星
明堂
玉女

庚寅

正月小　初一丙寅火胃
二月小　初一乙未金昴
三月大　初一甲子金畢
四月小　初一甲午金參
五月大　初一癸亥水井
六月小　初一癸巳水柳
七月大　初一壬戌水星
八月大　初一壬辰水翼
九月小　初一壬戌水角
十月大　初一辛卯木亢
十一月大　初一辛酉木房
十二月小　初一辛卯木尾

六十日

甲子日金陽　開門得天輔生炁吉向東北方出兵大勝
乙丑日金陰　開門得天輔顯星向東北方出兵行船吉
丙寅日火陽　休門犯天蠱死星此日不可用凶
丁卯日火陰　火星天害血光星照此日不可出軍

戊辰日木陽　五明黃道傳星此日出兵有財
巳巳日木陰　天輔天台月德生氣出兵得勝
庚午日土陽　天休死氣天刑此日出兵主凶
辛未日土陰　天福月合此日向北出兵大吉
壬申日金陽　天休天哭此日出軍主軍士哭泣疾傷不宜
癸酉日金陰　天火血刃若神出征主兵逢蛇虎傷殘凶
甲戌日火陽　顯星黃道月合出軍向東方得功大財
乙亥日火陰　玉堂金星聖心向東方出兵賊敗我勝大吉

後支干缺註

丙子水陽　丁丑水陰　戊寅土陽　己卯土陰
庚辰金陽　辛巳金陰　壬午木陽　癸未木陰
甲申水陽　乙酉水陰　丙戌土陽　丁亥土陰
戊子火陽　己丑火陰　庚寅木陽　辛卯木陰
壬辰水陽　癸巳水陰　甲午金陽　乙未金陰
丙申火陽　丁酉火陰　戊戌木陽　己亥木陰
甲辰火陽　乙巳火陰　丙午水陽　丁未水陰
戊申土陽　己酉土陰　庚戌金陽　辛亥金陰

壬子木陽　癸丑木陰　甲寅水陽　乙卯水陰
丙辰土陽　丁巳土陰　戊午火陽　己未火陰
庚申木陽　辛酉木陰　壬戌水陽　癸亥水陰

定寅時歌

禽師但要時眞用禽有應驗
正九五更二點徹　二八五更四點欵
三七平光是寅時　四六日出寅無別
五月日高三丈地　十與十二四更三
仲冬纔到四更初　此是寅時眞妙訣

日刻出入

正月日出卯八刻　日入酉一刻
二月日出卯四刻　日入酉三刻
三月日出卯三刻　日入酉五刻
四月日出卯初刻　日入酉八刻
五月日出寅七刻　日入酉一刻
六月日出寅七刻　日入戌一刻
七月日出卯初刻　日入酉八刻
八月日出卯三刻　日入酉五刻

九月日出卯五刻　日入酉三刻
十月日出卯八刻　日入酉初刻
十一月日出辰一刻　日入酉七刻
十二月日出辰一刻　日入申七刻
小滿日出寅七刻　日入酉五刻
小雪日出辰一刻　日入申八刻

二十八宿

角木蛟直日陰塵氣上必須巳酉還生春天有霧
冬還雪秋夏炎暄霞火形

主將黃公政　李眞
亢金龍直日有飛沙并走石夏冬逢此日輝庭春
天大風半陰半晴秋露遮天路客驚　王常
氐土貉直日春天陰雨風大惡夏天泥濘天色昏
昧晴更看卯寅霞霧起秋冬半雨半晴　丘武
房日兎直日春天陰雨大夏天有雨天色昏昧晴
更看卯寅有霞霧起秋冬半雨半晴

心月狐直日必天陰雨有風春夏泥濘天色昏昧
晴更看寅卯霞霧起秋冬半陰半晴　封軍

尾火虎直日東南春夏天陰泥濘昏昧要晴看寅
卯霞霧起秋冬半陰半晴　趙隆

箕水豹直日春夏濛濛細雨輕天有風色已前晴
明更聽群鴈聲噪秋冬柴薪貴似銀　周雲

斗木豸直日春夏陰雨晴明看已前更聽群鳥聲
噪冬炭柴薪貴似銀　文相

主將歐陽希節

牛金牛直日春天有風半陰半晴夏秋風起勢如
顛春冬若值須便雨辰酉時中必定晴　郭海

女土蝠直日須知平半雨夏秋風勢如顛春冬若
值須便雨辰酉時中還要晴　胡英

虛日鼠直日有大風起春日秋天雨不成若直夏冬天氣轉直順三日始天晴　何佑

危月燕直日還早大風起春日秋天雨不成若直夏冬天氣轉直順三日始天晴　危車

室火猪直日多風雨春夏逢之早晚晴埤艮秋冬霞霧上飄飄雨下便難晴　田立危

壁水貐直日多風雨春夏逢之早晚晴埤艮秋冬霞霧上飄飄雨下便難晴　荷元

奎木狼直日霞霧起若逢春夏還晴東西更若生輕霧必主天陰雨又晴　龍王

主將王珣忠

婁金狗直日有風雨生凍冷正冬聚雪作風生雨收霞氣大如掌車馬行人莫住停　謝月

胃土雜直日春天大風雨正冬聚雲作風生凍冷雨收雲散大如掌車馬行人莫住停　唐文

昴日雞直日天氣轉日間平靜夜逢星風從旦暮夏秋雨春雪冬天又作陰　伍支

畢月烏直日日間平靜夜間星風從旦暮夏秋雨春雪冬天又作陰　鄭昌

觜火猴直日大風雨風起朝東並見晴春夏濛濛細雨傾秋冬還見有陰刑　陳旺

參水猿直日大風起風起朝東並見晴春夏濛濛細不濕秋冬要見有陰刑　霹太

井木犴直日遇有風雨風起朝東要晴春夏微微有細雨秋冬還見雨陰陰　宋眞

鬼金羊直日濛濛霧趨巳前辰後雨陰陰春正夏午休離傘冬雨秋晴切忌心　徐貫

柳土獐直日濛濛霧氣起巳前辰後雨陰陰刑春正夏午休離傘冬雨秋晴切忌心　槐童

星日馬直日天氣轉卯前霞上未時晴秋冬若遇半日雨春夏逢之月訓明　張本

張月鹿直日風雨并大熱午前雲迷太陽程更觀未向生黑氣雨雪秋冬春夏陰　周貴

翼火蛇直日有風雨大熱午前雲迷太陽心更觀黑氣雨雪秋冬春夏陰　董午

軫水蚓直日陰氣上必須巳酉還生春天有霧冬有雪秋夏炎暄霞火形　吉善

出行吉日

甲子　乙丑　丙寅　丁卯　庚午　辛未
甲戌　乙亥　丁丑　己卯　甲申　丙戌
庚寅　辛卯　甲午　庚子　辛丑　壬寅
癸卯　丙午　丁未　己酉　癸丑　甲寅
乙卯　庚申　滿成開日　呂鳳

二十八宿裁衣吉日

角安穩　亢得食　氐親友　房益衣　心盜賊　尾必壞

箕得病　斗美味　牛進喜　女得病得病　虛得根　危遺毒

室水厄　壁獲寶　奎得財　婁得壽增　胃減服　昴火燒

畢多事　觜鼠咬　參逢盜　井得分相　鬼吉祥　柳喪服

星喪服　張逢喜　翼得財　軫失火

求財吉宿

亢氐房　箕牛危　婁胃參　井鬼星

出軍不用此八宿

角亢奎婁斗牛翕　出軍定是不回兵

井鬼出陣定亡身

百事大忌不用十二日

正月十三日　二月十二日　三月初九日
四月初七日　五月初五日　六月初三日
七月初七日　八月廿八日　九月初三日
十月廿一日　十一月十九日　十二月十七日

忌探人疾病不用此六日

壬寅日　壬午日　庚午日
甲寅日　乙卯日　己卯日

神仙圖下此大日　探人疾病代人亡

排山掌訣逐日加時

四孟日出軍大吉

甲巳日

寅申時一人當百人　巳時一人當十人

午未戌亥時主敗

乙庚日

申時一人當十八人　亥時一人當十五人

乙日忌辰巳時凶

庚日忌子時凶

丙日
寅時一人當二十七人　申時一人當百人
辛日
巳時一人當二十人　忌卯時凶
丁壬日
巳時一人當十五人
戊癸日
午時一人當百五人　忌子卯酉時凶
四仲日出軍大吉

甲己日
子申時一人當十五人
乙庚日
丑時一人當十五人
丙辛日
未時一人當十人
丁壬日
巳時一人當十五人
戊癸日

午時一人當二十人
四季日出軍大吉
甲巳日　辰時一　四十五人
卯時一人當十四人
乙庚日
卯時一人當十五人
丙辛日
子時一人當三十人
丁壬日
申時一人當五十人
戊癸日
午時一人當二十人

孟仲季二十四候

正月孟	立春	雨水	驚蟄
二月仲	驚蟄	春分	清明
三月季	清明	穀雨	立夏
四月孟	立夏	小滿	芒種
五月仲	芒種	夏至	小暑

六月季　小暑
七月孟　立秋
八月仲　白露
九月季　寒露
十月孟　立冬
十一月仲　大雪
十二月季　小寒
演武
宜天月二德兵福兵寶兵吉黃道　成開日

大暑
處暑
秋分
霜降
小雪
冬至
大寒

比試
宜黃道上官天祐恩勝成勳普護福生天馬驛
馬日前二條俱忌六不成十惡無祿大敗

出師　與攻戰同
宜辛丑丙寅庚子丁卯庚戌丁酉甲午乙丑丁
丑兵寶兵吉成勳天德月德合普護日

班師
宜平定成收開旺日及黃道成勳恩勝要守成
天祐天恩天月二德日

攻取城寨

宜巳亥丙寅乙巳甲子甲戌乙未庚戌乙亥巳
丑兵吉兵實除執日前三條俱要忌伐日八專
倡鬼敗亡五不歸八絶十惡大敗危日及往亡
日不用

嫁娶一切等事詳禽使用

氐房心尾亢修造

奎婁室壁好婚姻

井鬼柳星宜造

張參營運出行欣

尾箕斗牛危虛

修造安墳福祿

胃角觜參昴畢翼

論禽中使用

作事難成有哭聲

天上星辰須要知

翼角亢星星尾箕

用兵捕捉皆獲得

不怕登山涉路岐

若用猪羊並剝類

未行百步被人欺

畢昴參觜角井宿

嫁娶遠行定不歸

氐房女危亢心宿

陞官赴任好施爲

翼婁危軫牛張宿

行人路上笑嘻嘻

論鶴神所忌方日吉凶

壬辰癸巳上天堂
巳酉還歸西北方
乙卯正東居五日
庚申却入與宮藏
丙午離位磨金甲
辛未西南望故鄉
壬午走臨西北方
戊子正北四日强
丁丑又來正西位
鶴神遊處有凶殃
在天宮吉忌登高宜捕獵可向地其日所在之
處忌造作安葺修宅移居嫁娶出行
上宮修營損六畜及血財此六日不可犯犯者大
凶敗

戊子壬子與乙卯
辛巳巳及巳酉
所爲若犯主大凶
凡人忌之免災危
五不歸日
庚申庚與壬辰
巳卯壬子丙辰眞
丙戌巳酉加辛亥
丙申庚辰辛巳旬
若逢十二時辰用
去辭兄弟及雙親
上官日
正二三月忌子午申戌
四月忌子丑申戌亥日

五六月忌子丑寅申辰日
七月忌寅辰午未日
八月九月忌寅辰巳午未日
十月忌未酉戌日
十一月忌未巳申酉戌日
十二月忌巳未申酉日
六害日　又名四大絲　又名四季暗曜

忌禽詩

春逢箕宿不堪提　夏遇軫星是可疑
秋忌參禽來入穴　冬愁壁獸是危時

出軍忌日

正月初六日　二月初七日　三月初八日
四月初九日　五月初十日　六月十一日
七月十二日　八月十三日　九月十四日
十月十五日　十一月十六日　十二月十七日

禽中月家犯長短星

寅土休逢女與牛
卯逢室壁最爲佳
辰怕觜參爲切骨
巳行鬼柳實堪憂

午忌虛危常見賊　未月尾箕一場愁
申上畢須防忌　酉嫌亢角鬧啾啾
戌日氐房須忌犬　亥怕奎婁所事休
子忌張星丑忌午日　凡夫容易不知由

推戰法

但將日宿定施爲　從子推來至戰時
日爲他人時爲我　仔細推詳合取之
外有禽星加得地　城中安穩外軍危
伏天禽不可用　忌禽詩

欲識天禽忌惡星　猪猴蛇蚓事難明
心狐怕見箕水豹　萬事施爲總不成

又

虛星女宿鬼金羊　所去求謀盡被傷
更遇壁軫當面坐　刑罰臨身見血光

忌星詩

凡遇星禽是忌星　莫言寅卯日堪行
頭曲傳星須是吉　天星不盡事皆成

又

用着猪羊怕蚓時
未行百步被人欺
自古仙人眞口訣
流傳莫要泄天機
以上五詩說禽不可用最凶

日食時禽

日食時禽須見面
時食日禽難抵當
猪見狗來終惡死
牛逢虎到定遭傷

六甲旬逢

甲子旬中逢寅
甲戌旬中逢子
甲申旬中逢戌
甲午旬中逢申
甲辰旬中逢戌
甲寅旬中逢辰

紫微帝星用禽

中　乾兌艮離坎坤震巽
太　元　眞　紐綱紀閑帝尊
上元
甲子箕　甲戌女　甲申觜
甲午亢　甲辰虛　甲寅鬼
中元
甲子心　甲戌婁　甲申張

甲午斗　甲辰畢　甲寅角

下元

甲子危　甲戌井　甲申房

甲午奎　甲辰星　甲寅箕

喜神吉方時

甲巳虎兎上　乙庚猪犬當　丙辛雞猴位

丁壬羊馬鄉　戊癸龍蛇地　喜神并吉方

天馬吉日

正七月午日　二八月申日　三九月戌日

四十月子日　五十一月辰日　六十二月辰日

將甲乙安寅卯上逆行不用子日二位

正丁二坤申宮　三壬四辛同　五乾亥六甲上

七癸八艮寅逢　九丙十巽巳丑庚中

月德日方

正月在丙　二月在申　三月在壬　四月在庚

五月在丙　六月在甲　七月在壬　八月在庚

九月在丙　十月在甲　十一月在壬　十二月在庚

六十甲子時例

甲子日寅時福星　卯時喜神　申時三合
乙丑日辰時天官　申時貴人　酉時帝旺
丙寅日寅時長生　午時三合　未時天開
丁卯日寅時驛馬　巳時天福　未時三合
戊辰日寅時天官　辰時國印　申時長生
己巳日寅時天福　卯時帝旺　辰時月仙
庚午日卯時天乙　辰時國印　申時長生
辛未日卯時三合　午時三合　申時天官
壬申日辰時三合　巳時三合　午時唐符
癸酉日卯時福星　辰時喜神　巳時三合
甲戌日寅時八祿　卯時六合　午時帝旺
乙亥日辰時天官　巳時驛馬　申時天乙
丙子日寅時福星　午時喜神　酉時天乙
丁丑日巳時六合　午時三合　未時喜神
戊寅日卯時貴人　未時天福　辰時月仙
己卯日寅時國印　卯時三合　未時天德
庚辰日辰時國印　巳時貴人　申時三合
辛巳日午時天乙　未時貴人　申時六合

壬午日辰時福星　巳時天乙　未時六合
癸未日卯時貴人　巳時天福　未時天乙
甲申日丑時天乙　寅時福星　辰時墓庫
乙酉日辰時六合　巳時三合　申時天乙
丙戌日寅時福星　卯時三合　辰時墓庫
丁亥日辰時墓福　巳時驛馬　申時天乙
戊子日寅時長生　巳時八祿　辰時天乙
己丑日子時三合　寅時長生　午時帝旺
庚寅日卯時帝旺　巳時六合　申時八鸞

辛卯日卯時貴人　午時天乙　未時三合
壬辰日子時帝旺　辰時天乙　巳時貴人
癸巳日卯時福星　辰時墓庫　巳時天福
甲午日子時福星　寅時三合　未時六合
乙未日子時天乙　丑時福星　戌時天乙
丙申日寅時福星　卯時帝旺　未時六合
丁酉日丑時唐符　辰時六合　巳時三合
戊戌日寅時福星　卯時天福　辰時貴人
己亥日寅時國印　卯時三合　未時三合

庚子日丑時六合　辰時三合　未時三合
辛丑日丑時六合　辰時三合　申時三合
壬寅日丑時貴人　巳時長生　午時三合
癸卯日寅時天乙　卯時福星　巳時驛馬
甲辰日丑時天乙　寅時八祿　未時貴人
乙巳日子時天乙　丑時三合　辰時天曹
丙午日寅時六合　午時貴人　未時六合
丁未日巳時驛馬　午時六合　未時喜神
戊申日寅時驛馬　卯時天福　辰時三合
己酉日寅時天福　卯時貴人　辰時墓庫
庚戌日辰時天貴　巳時貴人　申時驛馬
辛亥日寅時天乙　卯時唐符　巳時天福
壬子日丑時三合　辰時福星　巳時天乙
癸丑日卯時帝旺　辰時喜神　午時官貴
甲寅日丑時貴人　寅時八祿　卯時喜神
乙卯日辰時墓庫　巳時驛馬　申時天福
丙辰日寅時驛馬　午時八祿　酉時天德
丁巳日丑時三合　辰時墓庫　午時八祿

戊午日卯時天乙　辰時喜神　午時帝旺
己未日寅時長生　卯時喜神　未時福星
庚申日丑時天乙　辰時三合　巳時六合
辛酉日卯時帝旺　午時天乙　未時官祿
壬戌日辰時天福　巳時天乙　午時三合
癸亥日卯時天福　辰時喜神　未時貴人

周天二十八宿禽

凡出兵鬬戰起手動用但向黃道月德吉方無不利先起手是日屬他人時屬我出入宜遲方道先用日中八門後看時時禽八門并青龍華蓋十二星吉凶方并破軍唐符國印五符方相合吉星若可從此方上出禽行軍便要禽中好落方道水中禽用戊亥子行嶺上禽用丑寅卯行山崗用辰行郊野為未坤行路為戊坤日未為平田等地莫行巳午為陽火申酉為刀砧又本禽方太歲方月建方三煞方七殺方空亡方俱不可犯

禽中用事衰旺秘訣

要禽尅本身禽

捉賊

張捕　要本身尅他人吉如在近

爭戰　要本身禽高尅他人吉

逃閃　要自生自旺他人不尅本身

尋人　要日禽尅時禽吉

求財　要外禽食內禽則易我食他人矣

見官　要禽星和合

詞訟　要日禽與氣將和合有食啗則必阻滯

無食啗則必已勝

出行　要本禽年與用時合

捕獵　要合煞

捉人　要尾箕二時其人不敢聲　天禽吉

亦要貴人飛廉大煞

飛廉大煞

正月戌日　二月巳日　三月午日　四月未日

五月寅日　六月卯日　七月辰日　八月亥日

九月子日　十月丑日　十一月申日　十二月酉日

飛廉詩

春戌巳午禽遭故　夏未寅卯當其數

秋辰亥子作半途　冬丑申酉同一路

天羅地網

天羅地網日又名天羞地覆時宮是天羞對宮是地覆

正月寅巳　二月亥午　三月申未　四月巳申
五月寅酉　六月亥戌　七月申亥　八月巳子
九月寅丑　十月亥寅　十二月申卯　十二月巳辰

天獄凶日

正五九月子日　二六十月卯日

三七十二月午日　四八十二月酉日

地獄凶日又名月厭即太歲堆黃煞

正月戌　二月酉　三月申　四月未
五月午　六月巳　七月辰　八月卯
九月寅　十月丑　十二月子　十二月亥

天地轉煞即四季旺日

春卯日　夏午日　秋酉日　冬子日
孤辰　子日從戌上順行起子子丑日從亥上起
丑　餘倣此

孤辰之宿忌必傷　　旬中起日忌

更遇休門凶煞會　出軍爲將定遭殃

寡宿　于日從辰上順行起子　丑日從巳上順行起丑　餘倣此　　每月十三卯

楊公忌時逢日遇主凶

一年十二月

鬼哭日又名白虎百事皆忌

天瘟日

正月未　二月戌　三月辰　四月寅

五月午　六月子　七月酉　八月申

九月巳　十月亥　十月丑　十二月卯

天雄日

正月戌　二月亥　三月子　四月丑

五月寅　六月卯　七月辰　八月巳

九月午　十月未　十二月申　十二月酉

鬼哭之日世間稀　十個陰陽九不知

造作犯之防宅長　婚姻嫁娶兩分離

疾病逢之身必死　安葬必定損嬰兒

犯着斷然填有應

六甲旬中空亡

十二年中兩忌期

甲子旬中空戌亥

甲戌旬中空申酉

甲申旬中空午未

甲午旬中空辰巳

甲辰旬中空寅卯

甲寅旬中空子丑

截路空亡

甲乙申酉最爲愁

乙庚午午不須求

丙辛辰巳當門立

丁壬寅卯一場憂

戊癸子丑君須記

時值空亡萬事休

五鬼空亡

甲巳巳午實堪憂

乙庚寅卯必然愁

丙辛子丑須當慮

丁壬戌亥莫教遊

戊癸申酉君須記

五鬼大敗空亡休

舍中金木水火土旬中空亡

甲子甲寅在土鄉

甲申見火大難當

甲戌原來金有犯

甲辰見水不爲良

甲午旬中猶忌水

舍中遇此是空亡

四季空亡

春土　夏水　秋火　冬金

十惡大敗空亡

甲辰乙巳與壬申　丙申丁亥及庚辰
戊戌癸亥加辛巳　己丑原來十敗神

十惡大敗祿陌空亡時

甲辰日寅時　乙巳日卯時　壬申日亥時
丁亥日午時　庚辰日申時　戊戌日巳時
癸亥日子時　辛巳日酉時　己丑日午時

禽中大敗空亡時

甲乙日不用午時　丙丁日不用申時
戊己日不用巳時　庚辛日不用寅時
壬癸日不用丑時

大敗時不可行兵

甲乙日申至日晚　丙丁酉時日入來
戊己日入黃昏戌　庚辛雞鳴平旦災
壬癸食時遇申巳　禁定營門莫敢開

天禽值空亡方

角坤亢申氐坤鄉　房鼎心未尾丁場

箕丁斗辰牛午位　女辰虛位危丙當
室辰壁巳奎乙地　婁乙胃昴昴丁强
畢申觜寅參子上　井丑鬼癸柳辛艮
星子張庚翼酉處　軫亥禽獸空亡方
天上空亡日與後退還伏斷日同又名夾角煞
日逢丁丑戊寅鄉　丁未戊申實不良
壬辰癸巳君須記　壬戌癸亥大難當
四季天羅地網日
春季申酉　夏季亥子　秋季寅卯　冬季巳午
禽中天羅地網
甲戌乙亥號天羅　天上飛禽必受傷
甲辰乙巳爲地網　地下走獸定夭亡
空亡赤口日期
以月建順行起初一至辰戌爲赤口亥卯未爲
空亡
四季迷囚百事皆忌用之大凶
春季畢　夏季婁　秋季箕　冬季女
十隔日　出行捕獵求魚大忌

出行求官忌天隔　入山捕獵忌林隔
開地佈種忌地隔　祈福祭祀忌神隔
行船渡水忌水隔　詞訟見官忌州隔
正七月起寅　二八月起子　三九月起戌
五十一月起申　四十月起申　六十二月起辰
假如正月從寅上起天隔順行十二支到未是山
隔又如二八月子上起天隔順行十二支是地隔
餘皆倣此
天入學求官　林出行捕獵　地種植安塋

神設齋求福　火窑冶爐鑄　山登山捕獵
鬼祭祀　人進以嫁娶　水開塘捕魚
州詞訟見官　凡遇此日皆不宜用
刀砧方
春月亥子方日　夏月寅卯方日
秋月巳午方日　冬月申酉方日
遁畜生閑煞
春閑辰戌夏申辰　秋主巳生更加寅
冬犬猪牛蛇頭上　此是閑中大煞神

此閑從戌上順年順月逆時　寅申巳亥是

扁毛煞

此閑從寅上順年順月逆時　辰戌丑未是

穩毛煞

四滅沒星

天上星辰凶最深

所謀百事費人心

尾箕角翼須廻避

若論鬪他閃自身

滅沒日

朔辰逢角望亢求

兩弦逢奎晦遇婁

盈斗虛鬼爲滅沒

時人犯着一世休

四將不用時

甲子日不用子

甲午日不用午

己卯日不用卯

己酉日不用酉

四季不用星

春忌箕水豹

秋忌壁水貐

冬忌軫水蚓

四季禁忌星

春忌軫水蚓

夏忌角木蛟

夏忌奎木狼

秋忌壁水貐

冬忌軫水蚓

秋忌參水猿　冬忌井木犴

四季惡毒星不宜用

春忌觜箕　夏忌參軫　秋忌氐參　冬忌女壁

七元病禽

一軫水蚓　二氐土貉　三室火猪　四虛日鼠

五鬼金羊　六畢月烏　七張月鹿

生炁日方

子日丑方　丑日寅方　寅日卯方　卯日辰方

辰日巳方　巳日午方　午日未方　未日申方

申日酉方　酉日戌方　戌日亥方　亥日子方

死氣日方

子日未方　丑日申方　寅日酉方　卯日戌方

辰日亥方　巳日午方　午日丑方　未日寅方

申日卯方　酉日辰方　戌日巳方　亥日午方

論旺墓方

日生寅旺午墓戌　月生申旺子墓辰

火生寅旺午墓戌　水生申旺子墓辰

木生亥旺卯墓未　金生巳旺酉墓丑

土生申旺子墓辰

月忌日

初五十四二十三

行船半江風浪起　有女說親也是難

天羅地網日

正五九月寅日　二六十月亥日

三七十一月巳日　四八十二月申日

猖鬼敗亡日

丁卯辛巳與壬辰

戊子巳丑及壬申

戊戌巳亥并辛丑

戊午庚申同壬戌

天上空亡又名截路空亡同前

四季伏斷日時

春季箕水豹　夏季軫水蚓

秋季參水猿　冬季壁水貐

伏斷日時

子虛丑斗寅兼室

午角未張申忌兎

卯女辰箕巳怕房

酉觜戌未亥壁當

戊申庚戌兼戊寅

辛亥猖亡敗鬼星

出路經求必折本
雷車伏斷日
子上畢月烏起
退還伏斷日定方局
又名退交日方又名陰錯陽差又名天上空亡
日又名角來煞
丙子丁丑戊寅歌
丙午丁未戊申位
天上空亡來角煞
陰錯陽差是退交

凡事逢之定遭殃
丑上婁金狗起
辛卯壬辰癸巳多
辛酉壬戌癸亥通
陰錯陽差是退交

四季伏斷詩
春怕牛金牛
夏怕鬼金羊
秋怕婁金狗
冬怕亢金龍

入用事
甲戌壬子同居子
甲寅戊午卯宮轉
巳癸卯徙酉上去
乙酉雞飛午上位
丁巳乙卯向于坤
庚丙子逢乾位行
丙壬午馬過辰宮
但將日脚對休門

四季旺禽訣

角亢虛危鬼虛房　春天旺相夏天昌
更加秋月行雲雨　冬月還須却伏藏
昴女柳氐室壁張　夏天旺相有傳揚
秋天解使人榮貴　冬月春初萬事防

換口蛇頭煞

庚午辛未并甲申　辛卯龍蛇乙巳輪
丙寅丁卯須大忌　嫁娶婚姻敗六親
起造埋葬須大忌　興工動土禍來侵
嫁娶二家殺宅長　官事口舌不離門
若人犯着此神殺　無有一家不哭聲

論月方

正五九月坐東方　二六十月北方藏
三七十一月歸西兌　四八十二月南方强
興工動土須大忌　造作埋葬也須防
脚踏兩頭損人巳　若逢蛇尾七人當
若殺家長無七日　東隣西舍湊災殃

四季禽中旺氣　進氣　背氣　退氣

春　木爲旺氣　土爲進氣

火爲背氣
金爲退氣
夏　火爲旺氣
金爲進氣
木爲背氣
水爲退氣
秋　金爲旺氣
水爲進氣
土爲背氣
木爲退氣
冬　水爲旺氣
火爲進氣
金爲背氣
土爲退氣

五行相生

金生水　水生木　木生火　火生土　土生金

五行相尅

金尅木　木尅土　土尅水　水尅火　火尅金

論六親

生我者爲父母　我生者爲子孫

尅我者爲官鬼　我生者爲妻子

比和者爲兄弟

凡所爲事求財交易比和者好凡所戰鬭須要尅他得勝若是相生須看禽中吞吮

五音記方

商音忌辰巳方　徵音忌丑寅方

宮音忌未申方　羽音忌未申方

角音忌亥子方

禽中時家吉凶

子 虛　丑 斗

辰 奎 輔　巳 怕 婁
吉　　血 光

申 週 畢　酉 觜 伏
捕 吉　　斷 凶

午 胃　寅 鬼 室
貴　　凶

戌 參 中　未 昴 求
平　　財 吉

四季旺禽

春旺亢金龍　夏旺危星求

秋旺井木犴　冬旺是奎婁

春旺須知奎角亢　燕危箕柳翼房併

夏季却還女箕畢　氐室張房方向榮

秋到觜參遭胃昴　鬼奎尾宿亦相同

冬來斗木心軫旺　壁井婁虛皆發生

二十八宿惡星不可用

角木蛟　亢金龍　奎木狼　婁金狗

房日兎　昴日雞　星日馬　虛日鼠

此四宿是才星也

斗木豕　牛金牛
遠行逢盜　行船沉水
求財折本　得病主死
婚姻不吉　埋葬豎造
二十八宿旺方
尾巳　箕丙　斗亥
危辰　室巳　壁坤
昴酉　畢亥　觜子
柳午　星寅　張乾
翼巳　軫寅　角丁
入山逢虎　見官失理
謀望不成　穿井無水
百事大吉

亢壬　氐寅　房癸
心乙
禽中上吉日
女虛室壁與星張
出入遠行皆大吉
上官拜職登邊嶺
出陣一人當一百
此是禽中上吉宿
論禽樂處
天禽愛在刀砧地
雞雉猿猴氐軫井
交關買賣十分強
水路行船大吉昌
求財十倍我非常
百般謀望總相當
地獸愛在田野位

飛禽只要在山林
水獸只要在水際
論禽喜詩
月寅土酉木居辰
火巳日午水在中
金宿來時逢妙處
出野趨時遇貴人
天禽吉宿
犴馬燕能實可奇
出入行船得勝歸
造作營爲皆稱意
登山涉水並無危
四吉星行軍吉
虎張犴馬喜相隨
天上四星仔細推

出門萬事皆和合
不怕行山路險危
二凶星
用着猪羊蚓宿時
未行百步被人欺
此是神仙眞妙訣
不說時師怎得知
禽中脫空無成
鬼箕壁斗胃觜婁
此等星辰不可求
成事番番又覆覆
脫然無尾又無頭
禽中遲有始終
畢奎角亢昴氏房
七個星辰大吉昌

凡事經營并遠出
雖然遲慢始終長

禽中快性安穩
畢奎危翼尾女星
七個星辰最有情

禽中退悔無災
室張虛軫井柳星
謀望求財并皆合
自然和合得相成

禽中相捉
雖然遲滯多番覆
日夜投合亦堪尋

牛斗壁室猪與羊
仔細其中辯淺深

若逢奎虎豹應傍
加以畢烏相會遇
飛禽走獸盡遭殃

獐猱見虎須驚怕
狐兎逢婁命必亡

猪捉蛇兒犴捉虎
蚓逢雞子入泉鄉

禽中血光
此是血光暗曜星

虛危氐室胃昴軫
盡教傷敗換軍兵

四變七元皆吉利

禽中鎖泊
虎豹奎狼吉

卯寅山林爲第一

巳午湯火是爲凶

一去便遭逢

申酉刀砧君須記　千萬牢心記

亥子江湖猶犴龍　角亢定英雄

丑未田野爲絶地　且要專心記

辰戌坡崗看取方　仔細好推詳

千萬占取且莫眞時過　一戰十當百

大噉出天門

亥子江湖水最深

寅卯山林發舉青

申酉乃砧爲殺地

巳午湯火得人驚

丑未田園并郊野

辰戌坡岡鎖泊禽

辰爲地網　走獸地網

戌爲天羅　飛禽天羅

報賊來法

凡事內外有人報有軍賊未鬬戰禽官木符七道行從天門上入帝星上用年月日時將方上起青龍尋華蓋方打符念咒收師若打此符入地沒時主賊不來如符打不入主賊來可再入符一道却與禽中等語九師記之

二十八宿伏禽破法咒

破軍開星　護法吾身　披頭散髮　鬼哭神驚
上帝此劍　有勅伐精　斬邪寶劍　火射七星
水光引焰　直上天庭　數終末劫　下界妖精
吾劍一指　山岳須傾　急急如令

二十八宿打陣破禽法

角木蛟直日乃東方木星黿鼉蛇莽之精用白衣白旗犁頭鈇打入陣師人裝許眞君身像披頭散髮持劍念前咒

亢金龍直日原是雉雞生一卵在地三千五百年後化爲龍此禽無人伏得可用犁頭鈇打入陣師人裝許眞君身像手執雉雞一隻伏劍念咒

氐土貉直日原土狗之子此禽只好倫營劫寨用
青頭鴨一隻打入陣宜昴畢之時戰鬬得勝
房日兎直日原是太陽之精戰用黑衣皂旗在月
宮藏身用狗一隻打兎網一張各插野雉尾作犬
聲叫入陣用婁畢二時戰鬬大得勝
心月狐直日原是太陰之精戰用黑衣皂旗用黃
狗一隻反留網一張作犬聲或作鴉聲叫入陣用
婁畢二時戰鬬得勝
尾火虎直月原是虎精戰用黑衣皂旗弓弩射去
將猪肉一塊打入陣打羅大噉作鴉聲叫入陣用
畢井二時戰鬬大勝
箕水豹直日原是獺精又名豹虎戰用黃衣黃旗
用弓弩射去或用肉及土石打入陣鳴羅鼓作鴉
聲叫入陣用畢井
斗木獬直日原是老君面前之獬戰用白衣白旗
用刀鈇打入陣作鴉聲叫入陣不宜遠行用金星
伏之
牛金牛直日原是牛精戰用紅衣用紅旗牽牛繩

一條牛柅一個打牛蔴鞭二條或執在手或拋入
陣作虎聲入陣得勝娶用畢二時戰鬪不宜遠
行嫁娶
女土蝠直日原是老鼠之神戰鬪用青衣青旗用
罩網及猫兒打入他陣作鴉聲叫入陣用婁畢二
時戰鬪得勝
鬼金羊直日原是太平星戰用紅衣紅旗用竹葉
打入陣此禽難得尋作虎聲犬聲叫入陣用尾箕
二時戰鬪得勝不宜遠行

柳土獐直日原是山獐戰用青衣青旗用茅葉捆
頭黃狗一隻綳一張入陣作虎聲及鴉犬聲叫入
陣用畢尾婁三時戰鬪得勝
星日馬直日原是良馬能至州縣戰用黑衣皂旗
用鐵鎖及豆打入陣作虎聲叫入陣用井尾二時
戰鬪得勝
張月鹿直日原是　用黑衣皂旗
用黃犬一隻用弓弩箭射入陣葱葉插頭上作虎
聲叫入陣用婁尾二時戰鬪得勝遠行則吉

翼火蛇直日原是蟒蛇精用黑衣皂旗用土堰石
堰亂打破陣春夏出秋冬藏作鴉聲叫破陣用
婁畢二時戰鬬得勝
軫水蚓直日原是蜈蚣之精用黑衣皂旗用鈇鉞
鋤頭亂打破陣作雞鴨鴉聲叫入陣用昴畢二時
戰鬬得勝此禽能鑽沙入土只好偷嘗劫寨打聽
私事求謀嫁娶皆吉

二十八宿方位

東方　角亢氐房心尾箕

北方　斗牛女虛危室壁

西方　奎婁胃昴畢觜參

南方　井鬼柳星張翼軫

二十八宿布位

酉　角亢　戌　氐房心　亥　尾箕

子　斗牛　丑　女虛危　寅　室壁

卯　奎婁　辰　胃昴畢　巳　觜參

午　井鬼　未　柳星張　申　翼軫

七元交戰

正交時刻　如鼎日雞直日用心月狐之類是

交生日時　如氏土貉直日用婁金狗之類是

順交日同　如角木蛟直日用井木犴之類是

日時皆比和

禽中吞啗法

龍蛇吞燕飛

狐貉禽雞雉

豺狼食鹿獐

蚓逢雞雉死

蛇遇豕猪亡

虎豹吞牛羊

狼犬吠心房

狼虎定相傷

禽中啗食法

星辰交會是凶、

又有蛟龍稱意

雄猛無過虎豹狼

若逢金宿盡滅降

室壁心張鬼柳房

若逢猛獸也慌惶

乃知婁狗欺狐兎

虎豹臨時必被傷

獐羊鹿馬雉猶羊

遇犬傷災必定憂

異蛇怕見猪猶畢

蚓逢雞雉是冤仇

猪羊怕見猶蚓獬

未行百步被禽拿

與兵用事渾輸敗

莫向江湖取訣知

禽中食啗

角木日時見亢星事相見吉求財尋人吉

怕牛金牛

氐土貉日時軫星出行望事尋人吉

怕畢昴房日兎

尾火日時見箕奎不但日中相見吉

張月日時相求合求財尋人吉

胃土日時相見吉利

星日日時相見吉利

昴日日時相見吉利

二十八宿吞啗法

角木蛟吞斗木豸女土蝠虛日鼠危月燕四星

亢金龍吞斗木豸女土蝠虛日鼠危月燕四星

胃土雉昴日雞畢月烏吞翼火蛇軫水蚓二星

畢月烏吞牛金牛一星

鷹吞胃土雉昴日雞畢月烏三星

鷹吞尾火虎箕水豹奎木狼三星

尾火虎箕水豹吞婁金狗一星

室火猪畢水猶吞翼火蛇軫水蚓二星

虛日鼠吞胃土雉昴日雞翼火蛇三星

婁金狗吞翼火蛇昴日雞室火猪壁水猶柳土

獐五星

婁金狗吞房日兎心月狐觜火猴參水猿井鬼

胃昴室柳翼十二星

箕水豹吞牛金牛星日馬婁金狗三星

翼火蛇畢月烏吞斗木豸井木犴軫水蚓三星

心月狐吞井木犴一星

危月燕壁水猶在寅化鵬吞角木蛟亢金龍二

星

畢月烏在酉入廟有巢

占陰晴訣

雲如牛狀主雨　如碎魚白色遍天亦雨　平

明時有紅雲不散霧氣亦結有黑雲離之亦雨

雲若黑沉而接日亦雨　早霞雨　未雨先

雷必無雨有雨亦不大　雪如碎團亦晴紛紛

者是　晚霞晴　有毫氣如火來日晴　天河

中如有雲似紅火一團渡天者亦主大晴不吉

又主旱　新年初一日觀南斗中有紅氣遮着

大旱　如白雲遍天日墜而變者亦雨　若四

方雲如火明光不散大晴　若月有白暈向臨
月邊者來日雨　月紅暈晴

管窺輯要卷之六十四終

六安黃　鼎玉耳父纂定

男九命簡臣
九思視先
九成

地中

將營都邑先正四方立其圭表相其陰陽北至之
影尺有五寸天地之心上下正當百物阜安乃可

以立國四時氣正乃可以建邦偏東偏西則多風陰而景朝夕偏南偏北則多寒暑而景短長所以古明王設都而蒞萬姓必宅居中土而御四方

分野

壽星鄭兗角之與亢自武牢之汴潁東抵壽域濆河濟逾淮源南及弋陽氏房心宿大火宋豫鄭齊魯分襄邑小黃之亳壽當歸德盡濟曹宿之邳徐尾箕析木燕幽是稱濆州渤碣高麗暨三韓之所盡自北平保定終北紀之所窮斗牛星紀吳越隸揚負淮水南及瑯崖之雷萬濆彭蠡東逾兩浙之蘇杭須女虛危玄枵齊青徇代岱嶽北濟滄濆棣之惇德涉平陰東萊夷淄維之青登管室東壁之躔娵訾衛并之野自太行懷相東及大名之鄴濮起白馬衛濆北負河內之漳鄴奎婁降婁分野魯徐徇岱嶽衆山之陽濆於淮泗合兗沂海密之郡利國皆屬胃及昴畢大梁趙翼自磁邢祈趙定深洛恩冀之真定當濁漳古魏郡鴈門雲中之北紀薺觜參伐實沈晉益自龍門已東而太行已西當雲中

之南而雒邑之北鶉首秦雍井之輿鬼東井當雒之西北盡陝西西下之邦輿鬼當雒之西南盡巴蜀漢中之地柳星張鶉火之次周三河爲地之心自武牢之右而抵函谷之左負北河之南而當漢水之陰翼軫鶉尾楚之與荊自襄房南盡鬱林之夷貊濱彭蠡西抵白帝之房陵壬丙庚甲燕楚秦齊戊巳韓魏而中州河濟乙丁辛癸而分居四夷子周丑翟魏寅爲趙楚卯鄭辰趙晉亦主邯鄲巳衛午秦未爲中山梁宋申晉齊魏酉魯戌趙亥燕

分野屬

角亢氐分野今之開封河南汝寧是也

房心即今南京之徐州

尾箕屬幽州即今順天北京保定河澗永平遼東朝鮮

斗牛女今之南京江浙福建廣東廣西梧州

虛危當青州今山東之濟南東昌青州登萊州

室壁今之河南之衛輝彰德懷元北京之大名

奎婁當古之徐州今山東之兗州

謂歸畢今北京之眞定順德廣平山西大同
觜參今之山西太原平陽遼州沁洛澤貴宣慰程
番
井鬼即今之陝西四川雲貴之宣慰程番
柳星張今之河南洛陽南陽湖鄖陽襄之均州光
化谷城棗陽德之隨州應山
翼軫今之湖廣廣東廉州川之夔州貴之銅仁黎
平廣西

地震陷裂占

地德至靜欲其長安不欲動搖若主弱臣強后妃
專政臣下擅權則土爲之不寧而變怪生焉陽伏
而不能出陰迫而不能入陰陽相激地必震動故
曰地動陰有餘又曰地震女主盛臣制命人不安
兵且起京房易傳曰臣事雖正專必震其震於水
則波於木則搖於屋則瓦落地動而驚牛馬者邑
有叛臣動於宗廟宮庭者人君失位國無忠臣又
曰地動辟不辟臣下謀逆兵革數動歲飢
春地動時不昌夏動五穀傷君憂秋地動兵起冬

地動土功興地數動誅伐不以理上下不相親京房曰無得專祿茲謂不順厥震動丘陵湧水出

周幽王二年三川皆震伯陽甫曰周將亡矣陽伏而不能出陰迫而不能入於是有此地動震三川實震是陽失其所而在陰原必塞原塞國必亡昔伊雒竭而夏亡河竭而商亡今周德如二季其原塞塞必竭川竭山必崩蓋國必依山川山崩川竭亡之徵也是歲三川竭岐山崩幽王卒犬戎起而西周亡

魯文公九年癸酉地震是時齊桓晉文已死楚商臣殺父自立天下皆畏事之其後宋魯晉莒陳齊鄭皆殺其君

襄公十六年五月甲子地震是時天下之政皆在大夫崔氏專齊樂盈亂晉良霄叛鄭闇殺吳子燕出其君楚滅陳蔡

昭公十九年五月巳卯地震是時季氏專魯其後逐其君吳敗頻胡沈蔡陳宋三臣皆以地叛蔡莒逐其君吳敗頻胡沈蔡陳許之師殺二軍獲一大夫二十三年八月乙未地

震是時周景王崩子猛子朝爭立而王室亂其後
季氏逐魯昭公黑肱叛邾吳殺君僚宋晉大夫皆
以地叛
哀公三年四月甲午地震是時盜殺君蔡侯陳齊
乞殺君於越人吳而春秋終
漢獻帝初平二年董卓焚洛陽挾天子還長安京
師地動卓問蔡邕對曰地動者陰盛大臣踰制之
所致也又太史上言當有大臣戮死卓使人告太
尉張溫與袁紹交通殺之三年司徒王允與呂布
殺卓
地陷臣下專政人民分離乾象占曰地陷君失其
國有兵喪女主專政下叛逆亂兵起京房易妖占
曰地陷其國君亡
漢安帝永初元年六月丁巳河東揚地陷東西百
四十步南北百二十步深三五尺是時漢政始衰
晉武帝太康八年七月大雨殿前地陷方五丈深
數丈中有破船帝尋崩天下亂
漢帝永嘉元年三月洛陽東北步廣里地陷廣出

二鵝其後帝爲劉聰所虜

魏孝靜帝武定二年十一月西河地陷有火出

地裂陰背陽也父子分離民人叛去之兆一曰臣不從君天下將裂一曰地裂大臣專恣不任事女子爲政刑罰妄施賢者退不肖者進厥妖地裂

地裂有聲天下不寧四方兵起其主失國地裂一里天下流血三苗將滅地折及泉

漢和帝元興元年五月癸酉右扶風雍地裂昱後西羌大寇涼州

安帝元初元年三月巳卯日南地折長百八十二里其後三年正月蒼梧鬱林合浦盜起刼掠吏民

順帝陽嘉二年六月丁丑雒陽宣德亭地折長八十五丈是時宋娥及中常侍各用權分爭其後中常侍張逵與大將軍商爭權作飛語以陷之

桓帝建和三年四月郡國六地裂水湧出時梁太后攝政兄冀專權枉殺李固杜喬天下疾之

靈帝建寧四年五月河東地裂十二處各長十里百七十步廣者三十餘步深不見底

晉惠帝元康四年六月壽春大雷山崩地折人多
陷死郡亦如之八月居庸地裂廣三十六丈長八
十四
懷帝永嘉二年七月戊辰當陽地裂三所廣三丈
長三百餘步其後晉室遂亡

地生異物占

地生肉兵起國亡地生血其地兵起有血流
地生毛金失其性兵起一曰地生白毛兵起國不
失土赤黑生毛血流千里國削土黃毛兵起青毛
兵起疫一曰地生白毛人勞苦
地生錢花兵在外不戰而回地生肉長圍各數尺有
頭目口喙而無手足能動占曰有形不成有體不
行其國滅亡淵壽爲魏所破滅
晉惠帝元康五年三月吕縣有流血東西百餘步
至元康末窮凶極亂流血滿野北齊武平中有血
點地自咸陽王斛律明月宅至於太廟天戒若曰
殺明月則宗廟隨之覆矣後主不悟而亡

梁武帝大同二年地生白毛長二尺

唐武后垂拱元年九月淮南地生毛或白或蒼長者尺餘遍居人牀下揚州猶甚大如馬鬣焚之臭如燎毛占曰兵起民不和

地長地燃地變色占

宮中地長婦人進賢人減

水中嶼長其分益土

土踊下人將起地燃臣下權重一曰國主亡又曰地燃必有賊兵侵害有軍在外大戰流血地如血

赤外敵來奔

漢成帝河平四年臨淮縣土踊高二丈時王莽專政

晉惠帝光熙元年五月范陽地燃可以爨占曰此大沴土也是時四海喪亂人不聊生

苻堅時關中土燃無火而烟氣大起方數十里月餘乃滅後魏靜武定二年十一月西河地陷有火出占曰火陽精地陰主也地燃越陰之道陽之政臣下專恣終以自害時齊神武作宰侯景專制河

南神武殂景作亂
唐天寶十三載汝南葉縣南有土塊中有血出數
日不止
唐大曆十三載二月太僕寺有泥像左臂上有黑
汗滴下以紙承之乃血也

地山石部占

說云地卑而天尊在地成形地方也故山海經云
地方而靜立亥部之東極至於西極二億三萬三
千五百里七十一步南北準此故云地方也地無

私載老子云地得一以寧地無疆廣六也
淮南子云地缺東南北川流歸巽位
易云地道變盈而流謙地重濁也地者山河之發
人君不修其德不可以持之則國危
凡地震動陰盛陽衰後漢張衡傳八龍銜九驗其
地動之來所以災也地承陰載山川播五行
地土弊則草木不長地有五色之土徐州貢之斥
鹵之地不可妄營致軍
地忽變色有大兵起地動壞城郭驚牛馬及野獸

天下大亂國亡主受災兵起
地震動四墟災國害政改地震雞雉群分國改號天
下不寧
地動搖驚禽獸不出二年米貴物不收兵盜並興
地動三年萬姓不安
天鳴地動天子失政大臣有陰謀地動十日巳上
有大兵起地秋動爲大兵地冬動國主災爲大水
東西地動十日巳上大兵起天地無故動搖不出
一年天下不安更立侯王天柱動而地不震主兵
革發此聲有雞雉鳴應者爲天柱動上爲蟲尤旗
下有兵流血人相食易政改號臣下相殺戰國大
爭地動千里不出三年有大兵起地震攻戰大勝
不出三日賊來自應謀反者不利凡軍地忽震動
震往他軍利以攻擊入我軍利以固守後勝
凡地裂世主災不出年內地裂社稷天下大兵地
裂市邑不出三年其分有災
大道中忽折裂不出一年有大風雨地裂千里已
上或山阜破成蹊谷爲大水

地裂有聲音天下不安大兵起
地夏裂一丈巳上五穀貴一云殺五穀地秋裂人流亡地冬裂大兵起
凡地裂折大水泛溢地裂見水兵起國主災軍地忽折裂敗之兆急移之易將禍除地中呴呴有聲兵相侵地中聲涸涸者邑亡
地無故赤如火燃大兵起
軍地忽生火軍敗將亡及有火如火照下有災將至死

地自忽長有道塞不通大人將起地長市中國有分裂地卒長生樹木臣下殆地長社稷王者益土地卒沒陷君臣無德主災地春陷大水魚行人道地夏陷兵起秋陷大兵冬陷爲兵及水地陷多爲水災地忽夏長年中熟秋長六畜疫冬長人民安地自傾及無故生泉并雜物年中米貴大亂兵起
地忽生毛天下大亂一云歲大熟
地陷池城沉不出一年有兵興
地陷沒人君賦重不出二年有逆臣

街巷道路無故自塌高國有逆臣逆賊不出三年

鄰國來侵民散亡

軍地忽陷主將有憂黜移之則吉軍地生血主將死有憂宜卜吉處居之

軍地忽生石礫當有禍生急移之吉軍地忽生土錢士亡將死之兆急去之軍地忽生塵攻擊必勝不出五日定得殺戮之功軍地土暴長主將封侯得天之助戰必大勝軍地忽生黃色將軍封邑天降吉利攻戰必克軍地忽生五穀主將得天道仁勇所感也地生塵不出旬日有大戰地卒長高圓易政地陷城池主災之兆兵起地春冬陷大亂兵起有大水民飢地陷一里人無家屋不聊生計

地長生樹天下受福地裂一丈一里已上或山阜破成溪谷有大水天下流亡

地裂長道中天下不通凡陰背陽則地裂地裂卒長如道年豐熟地冬長人不安有兵動地無故自下城并郭及出雜物天下大亂

軍在野地生蠅虻及荊棘軍破將死軍地陷成坑

將死在野地陷生火有兵起地或生泉有戰必敗守城城陷一云國弱將危地或汗出赤者凶

山春崩有征伐傷五穀山夏崩有大兵火災秋崩有大兵又曰物不收冬崩大飢凡山崩臣下背叛弱勝強也

山無故哭聲天下大兵山忽徙忠臣去佞臣進政在女主不出五年有亂山無故自移天下有兵社稷亡山自亡人主失政山自晝至夜有哭聲天下兵喪山自崩主國分山崩世主喪德政暴不出二年有奪之者

國中山分君臣相背邑中山崩其邑有戰或大水山中見物類非人曾見者各有形名音聲其占爲大水或飢兵革行邑亡

山石自動及生樹木并象物類及大小移動或濕或血皆天下亂

山忽生大石邑喪主山石忽化爲人形及六畜飛鳥皆爲國虛山穴作雷聲不出一年有賊山分裂君臣爭女主有謀

山忽生光臣下不吉山忽赤如血諸侯逆
邑無故壅土如山謂陰反爲陰勝人君陰被女人
所謀不出一年有易嗣之君
石折有木主謀不成石生作禽獸諸侯興兵石人
泣戎兵起石鼓自聲若金鼓之響兵起有災沴石
生平野庶人興石忽濕有血皆主兵起石生如人
形庶雄持政石生如飛鳥形內戚女主近臣謀反
石生爲人形國君少嗣石生道中其分亡石生而
方軍謀逆不出二年兵起

石生毛髮如絲祭不出五年有兵謀事石生重累
不出五年相謀且成石生水中上見者近臣與女
主逆謀不出八年兵起石生都邑國中君有去故
就新之象不出三年有易政石隕移分野兵起盤
石忽生軍地宜可久居之吉
邑生或成州者吉邑廢而成枯陂佞人與賢人爭
權不出一年其分亡邑沒而成溝是謂反陽不出
二年宮女有爭爲后者邑滅而成土與屋高是謂
陰掩陽不出一年天下興兵女主喪

邑中鬼夜哭不出一年天下爭喪亂土人離散塚墓自作音聲天下大兵起遷塚墓自移天下大破塚墓自陌民流亡塚墓樹自死民多疾塚墓中鬼哭及夜行呼喚不出一年民棄其屋室而散

山變異占

山崩京房易傳曰小人剝廬厥妖山崩茲謂陰乘陽弱勝強一曰山崩分裂君臣爭女主有謀又曰其邑有戰主亡有水災伯陽甫曰山崩川竭其國必亡山無故自崩國易政一曰國王失位民流散山春崩其國有伐城夏山崩天下大水秋山崩有大兵冬山崩大飢或曰山者公輔之象賢人退小人進則山崩

魯成公五年夏梁山崩壅河三日不流晉君索羣臣而哭之乃流劉向以爲山陽也水陰民也天戒若曰君道崩壞百姓將失其所哭然流喪亡之象也梁山在晉地自晉始而及天下也其後晉殺三卿厲公以弒

漢高后二年正月武都山崩殺七百六十人地震至八月乃止

文帝二月四月齊楚地山二十九所同日俱大發水濆出後十六年齊王之庶子菑川膠東膠西濟南王與吳楚俱反同日破滅

成帝河中三年二月丙戌蜀郡岷山崩壅江江水逆流三日乃通劉向以爲周時岐山崩而幽王亡岐山周所興也漢家本起蜀漢今所起之地山崩川竭殆必亡矣其後三世無嗣王莽篡位

後漢和帝永元十二年夏四月戊辰南郡秭歸山高四百丈崩塡谿殺百餘人明年冬蠻夷反遣使幕荆州吏民萬餘人擊之

山徙是謂德動直臣去佞人執政在女主不出五年有走王一曰山徙者皇之不極祿去公室賞罰出於私門刑威不從

唐永昌中華州赤水南岸大山晝日忽風昏有聲隱隱如雷頃之漸移東數百步壅赤水壓張村民三十餘家山高二百餘丈水深三十丈草木宛然

是時政在女主天子聽人命而已

天寶十一年六號州閿鄉黃河中女媧墓因大雨晦移失所在至乾元二年六月乙未瀕河人聞有風雷曉見其墓湧出下有臣石上有雙柳各長丈餘占曰冢墓自移天下破

大曆九年十一月戊戌同州夏陽有山徙於河上聲如雷山色變赤如血諸侯不助父子絕山破爲谷天下流亡

山出異物占

山出異物非人所常見者皆爲其邑有兵飢大水邑亡

山見葆江於邑邑有兵葆江狀如人頭赤色吳戍將鄧喜殺猪祠神畢縣之人忽見一人頭往食肉喜引弓射中之咋咋聲繞屋三日後人告喜叛反閤門受誅

山鳴占

山吼作雷聲不出六月賊起山晝夜有聲如人哭天下兵喪一曰山鳴天下亂其國分裂

後漢獻帝建安七年中長沙醴陵有大山常大鳴如牛吼聲積數年後豫章賊攻沒醴陵縣殺掠吏民

隋文帝開皇十四年正月旦郭州連雲山有聲如雷時五羔反叛侵邊

川澤變異占

川竭其國亡京房曰君臣相背厥異水絕江河溢決京房曰天有度地有里川澤浸漑萬物今而溢者明在位者之不勝其任也

識曰水者絶陰之精也陰氣洋溢小人專擅侵乘君子故浦水爲災春秋考異郵曰陰盛臣逆人悲情發則水出河決京房易飛候曰大水至國賤臣將貴又曰誅伐絶理厥災大水辟遏有德厥災水流山水暴出百姓怨天不雨而地忽出泉民飢

宋建炎四年五月洞庭湖夜有赤光見東北亘天如火明照湖心上下一色俄轉東南此血光也後虜兵犯湘汚

地土陷裂

地震

宋志曰地土忽陷臣下專政萬民離散亦爲失地
漢書曰地陷者王室亂陷壞塔者大臣專政
宋志曰秋行冬令則地坼裂其應土庶分散大臣
專恣下叛上賢者退不肖者進裂而有聲大兵失
土不寧
宋志曰地忽震動是謂臣強陰伏而不能出陰迫
而不能入陰有餘也若外戚擅權女妃專政則土
爲之變易小人用下有謀及民擾則地震其分兵
亂又占其時春則歲不昌夏乃君憂五穀傷秋則

兵起冬有土功又曰地震於宗廟宮室或動而不已者國有叛臣讒佞進大臣叛動則誅罰不以理而上下不相親政在女子如牛馬禽獸奔走者天子失位春秋災異曰爲國家者亂五行之序失五常之德背陰陽以傷坤元則鎮星爲之動搖而地震矣

京房曰地爲大臣之位當安載萬物懷藏物類今越陰之位行陽之政而搖動者不爲君安載乎萬物也劉向曰臣下強盛將動爲害

宋志曰地忽生毛爲金失性人將勞兵起之徵
又曰地無故成泉天下兵起且大水
天文錄曰火者陽之精地者陰之主所以載萬物
火然者越陰之道行陽之政傷而不克之象非惟
燃灼群生亦自焚也陽君也陰臣也臣下專恣終
自害也京房曰火出於地其國君咎
宋志曰地燃則賢人出見大臣專政兵起中原君
弱臣強又曰地忽生光如火照國憂危亡又主小
人進賢人滅也如見火發於夜滅而無光妖怪並

與庶民離亡

朱文公曰地震洪水出陰盛陽微之應京房曰臣弄權專政則地震其震於水則波於木則摧於屋則瓦落於山則水湧

朱文公曰地鳴有聲天子失國政任婦人山或晝夜有聲如哭天下兵喪大亂漢書曰大山常鳴如牛呴者天下四方分裂之象

地生錢

地湧佛像

獸作人言

地踴土而山

山徙

山崩水湧

唐書曰天氣不和寒暑隔人氣不和痱贅生地氣不和堆阜出今女主居陽位反易剛柔故地氣隔塞山變爲災

宋志曰山或遷移是爲皇之不極祿去公室賞罰出於私門天下兵起社稷亡

晉書曰山陽君也水陰百姓也天戒若曰君道毀壞百姓將失所山崩或移徙故水湧宋志曰山崩毀者謂之陰盛陽弱崩者離散之象賢人去而佞人進

京房曰山無故自陷天下兵作王室大亂

宋志曰地忽生土錢則人主惡之盜賊起於宮內

宋志曰地忽有佛神見像湧出者天下易主人民流亡五穀微收虫蝗爲害

宋志曰禽獸作人言中原起兵賊盜中興夷狄來侵大凶

朱文公曰地上諸虫生發國用佞人

管窺輯要卷之六十五終

宋文公曰此土苗王發固用封人
受大凶　山或通谿地勢位反易則赤故地氣隔

宋志曰禽獸作人言中原將亂之不極諫去公室貴部
宋志曰此蟲妖也天戒若曰君道壞
宋志曰此蟲妖也有所傷害將為兵革之災
宋志曰此蟲妖也有所傷害將為兵革之災
宋志曰此蟲妖也有所傷害將為兵革之災

肅從作乂明作哲聰作謀睿作聖休徵曰肅時雨
若乂時暘若哲時奧若謀時寒若聖時風若咎徵
曰狂恒雨若僭恒暘若舒恒奧若急恒寒若霜恒
風若

傳曰貌之不恭是謂不肅厥咎狂厥罰恒雨厥極
惡時則有服妖時則有龜孽時則有雞禍時則有
下體生上之痾時則有青眚青祥惟金沴木言之
不從是謂不乂厥咎僭厥罰恒暘厥極憂時則有
詩妖時則有介蟲之孽時則有大禍時則有口舌

之痾時則有白眚白祥惟木沴金視之不明是謂
不哲厥咎舒厥罰恒奧厥極疾時則有草妖時則
有蠃蟲之孽時則有羊禍時則有目痾時則有赤
眚赤祥惟水沴火聽之不聰是謂不謀厥咎急厥
罰恒寒厥極貪時則有木妖時則有鼓妖時則有
豕禍時則有耳痾時則有黑眚黑祥惟火沴水思心
之不睿是謂不聖厥咎霜厥罰恒風厥極凶短折
時則有脂夜之妖時則有華孽時則有牛禍時則
有心腹之痾時則有黃眚黃祥時則有金木水火

診土

說曰凡草物之類謂之妖妖猶夭胎言尚微蟲豸之類謂之蘖蘖則牙蘖矣及六畜謂之禍言其著也及人謂之疴痾病貌言寖深也甚則異物生謂之眚外來謂之祥祥猶禎也氣相傷謂之診診猶臨涖不和意也每一事云時則以絶之言非必俱至或有或亡或在前或在後也

歲干甲曰閼逢乙曰端蒙一作旃蒙○丙曰游兆一作柔兆一作游桃○丁曰疆梧○戊曰徒維○己曰祝犁一作著雍○庚曰商橫一作上章○辛曰昭陽一作重光○壬曰橫艾一作玄默○癸曰尚章一作昭陽

歲支子曰困敦混沌也言萬物萌混沌於黃泉之下也○丑曰赤奮若陽氣奮迅萬物而起無不若其性○寅曰攝提格言起也萬物承陽而起○卯曰單閼言陽氣推萬物而起○辰曰執徐伏蟄之物皆熾盛而大出霍然落之○午曰敦牂言萬物已曰大荒落一作芒言萬

壯盛〇未曰協洽一作叶洽言陰陽化生萬物和合〇申曰涓灘一作芮漢言萬物吐秀傾垂之貌〇酉曰作噩一作鄂言萬物皆落枝之貌〇戌曰淹茂一作閹言萬物皆蔽冒也〇亥曰大淵獻獻萬物於天深蓋藏也

春令

蒼帝行德天門爲之開蒼帝東方靈威仰之帝行

夏令

赤帝行德天牢爲之空赤帝南方赤熛怒之帝行

黃帝行德天矢爲之起黃帝中央含樞紐之帝行

季夏令

白帝行德畢昴爲之圍圍三暮德乃成不三暮及圍不合德不成白帝西方白招炬之帝行秋令

黑帝行德天關爲之動黑帝北方協光紀之帝行冬令動開閉也

天行其德天子更立年天北極紫微宮也不德風雨破石三能三衡者天廷也客星出天廷有奇令三能即三台也

春秋桓公十三年楚屈瑕伐羅鬬伯比送之還謂其馭曰莫囂官民卽屈瑕也必敗舉止高心不固矣遽見楚子以告楚子使賴人追之弗及莫囂行遂無次且不設備及羅羅人軍之大敗遂至縊死

春秋釐公十一年周使內史過賜普惠公命受玉爵之禮也不敬則禮不行禮不行則上下昏何以長世二十一年惠公卒子懷公立晉人殺之更立文

公

春秋成公十六年公會諸侯于罰單襄公見晉厲公視遠步高告公曰晉將有亂魯侯曰敢問天道也抑人故也對曰吾非瞽史焉知天道吾見晉君之容殆必有禍者也夫君子曰以定體足以從之是以觀其容而知其心矣目以處誼足以步目晉侯視遠而足高目不在體而足不步目其心必異矣目體不相從何以能久後二年晉人殺厲公此貌不恭之咎也

春秋襄公三十一年正月魯穆叔會晉歸告子孟孝伯曰趙孟將死矣其語偷不似民主且年未盈五十而諄諄然如八九十者弗能久矣若趙孟死爲政者其韓子乎吾子盍與季孫言之可以樹善君子也孝伯曰民生幾何誰能無偷朝不及夕將焉用樹穆叔告人曰孟孫將死矣吾語諸趙孟之偷也而又甚焉九月孟孝伯卒昭公元年冬趙孟卒

此所謂言之不從也

春秋襄公三十一年公薨季武子將立公子裯是爲昭公穆叔曰是人也居喪而不哀在感而有嘉容是爲不度不度之人鮮不爲患若果立必爲季氏憂武子弗聽卒立之後昭公聽讒攻季氏兵敗出奔死於外

春秋襄公二十三年穀洛水鬬將毀王宮周靈王將壅之有司諫曰不可長民者不崇藪不墮山不防川不竇賊今吾執政母乃有所辟而滑夫二川之神使至於爭明以防王宮室王而飾之母乃不可乎懼及子孫王室愈卑王卒壅之後數年有黑

如日者五靈王崩

春秋襄公三十一年絳縣老人曰臣生之歲正月甲子朔四百四十有五甲子矣其年於今三之一也師曠曰卻成子會於承匡之歲也七十三年矣史趙曰亥有二首六身下而二如身則其日數也士文伯曰　三萬六千六百有六旬也

春秋昭公二十一年春周景王將鑄無射鍾泠州鳩曰王其以心疾死乎夫天子以省風作樂大者不窕小者不掇掇則不容心是以感感實生疾今鍾掇矣王心弗戎其能久乎明年王以心疾崩此思不辱之應也

春秋定公十五年邾隱公朝於魯執玉高其容仰公受玉卑其容俯子贛觀焉曰以禮觀之二君者皆有死亡焉夫禮死生存亡之體也將左右周旋進退俯仰於是乎取之朝死喪戎於是乎觀之今正月相朝而皆不度心已亡矣嘉事不體何以能久高仰驕也卑俯替也驕近亂替近疾君爲主其先亡乎是年五月定公薨哀公七年秋伐邾以邾

子益來也

史記魯哀公十六年孔丘卒公誄之曰昊天不弔不憖遺一老俾屏予一人子贛曰君其不沒於魯乎夫子之言曰禮失則昏名失則愆失志爲昏失所爲愆生弗能用死而誄之非禮也稱予一人非名也君兩失之二十七年公孫於邾遂死於越○春秋終於哀公之十四年後皆稱史記

史記秦繆公病臥五日不寤寤乃言夢見上帝上帝命繆公平晉亂史書而記藏之府而後世皆曰秦繆公上天

漢高帝立爲漢王東擊項籍而還入關問故秦時上帝祠何帝也對曰四帝有白赤青黃帝之祠高祖曰吾聞天有五帝而有四何也莫知其說於是高祖曰吾知之矣乃待我而具五也乃立黑帝祠命曰北畤漢高后三年夏漢中南郡大水水出流四千家

高后四年秋河南大水伊洛流千六百餘家汝水流八百餘家

高后八年夏漢中南郡水復出流六千餘家南陽汚水流萬餘家是時女主獨治諸呂相王漢文帝時趙人新垣平言上曰闕下有寶玉氣來者已視之果有獻玉杯者刻曰人主延壽平又言臣候日再中居頃之日卻復中於是改元令天下大酺後以許誅

文帝時河決於瓠子乃使使汲人郭昌發卒數萬人塞瓠子決自臨決河沈白馬玉璧於河令羣臣從官自將軍已下皆負薪竇決河天子悼功不成乃作歌曰瓠子決兮將奈何皓皓旰旰兮閭殫爲河兮地不得寧功無已時兮吾山平吾山平兮鉅野溢魚沸鬱兮拍冬日延道弛兮離常流蛟龍騁兮方遠遊歸舊川兮神哉沛不封禪兮安知外爲我謂河伯兮何不仁泛濫不止兮愁吾人齧桑浮兮淮泗滿久不反兮水維緩又曰河湯湯兮激潺湲北渡迴兮浚離難搴長茭兮沉美玉河伯許兮薪不屬薪不屬兮衛人罪燒蕭條兮噫乎何以禦水殫林竹兮楗石菑時用洪園之竹以爲楗也宣房塞兮萬福

來於是卒塞瓠子築宮其上名曰宣房宮

漢武帝元鼎四年夏六月中汾陰巫錦爲民祠魏脽后土營旁見地如鉤狀掊視得鼎鼎大異於衆鼎文鏤無款識恠之言史史告河東太守勝勝以聞天子使使驗問巫錦得鼎無奸詐乃以禮祠迎鼎至甘泉從行上薦之至中山晏温有黃雲葢焉有麃過上自射之因以祭云至長安公卿大夫皆議請尊寶鼎制曰可

漢宣帝甘露元年夏新豐建章未央宮鍾簴皆生毛長一寸所時以爲美祥

漢光武初爲大司馬在薊王郎移檄購光武光武南馳至下曲陽滹沱河候吏還白河水流澌無船不可濟官屬大懼光武令王霸往視之霸恐驚衆欲且前阻水還即詭曰水堅可渡官屬皆喜光武笑曰候果妄語也遂前比至河河氷乃合亦令霸護度未畢數騎而氷解光武謂官屬曰王霸權以濟事殆天爲之瑞也

漢光武建武元年赤眉賊率樊崇逢安等共立盆

盆子爲天子然崇等視之如小兒百事自由初不恤錄也後正旦至君臣欲共饗既坐酒食未下羣臣更起亂不可整時大司農楊音按劍怒曰小兒戲尚不如此其後遂破壞崇安等皆誅死惟音爲關內侯以壽終所謂貌之不恭是謂不肅厥咎狂厥罰恒雨厥極惡者也

漢光武中元元年六月京師醴泉湧出飲之者癒疾皆愈惟渤蹇者不瘳池水變色皆赤如血占曰

漢安帝永初六年河東池水變色皆赤如血占曰

好任殘賊殺戮不辜延及親戚

漢桓帝延熹九年三月洛陽城中人夜無故叫呼有光火轉行人相驚誤

漢靈帝光和六年秋金城河水溢五原山岸崩始置圍圃署以宦者爲令東海東萊琅邪井氷厚尺餘有一年

漢公孫度中平初爲遼東太守時襄平社生大石丈餘下有三小石爲足或謂度曰此漢宣帝冠石祥也當有土地度以爲已瑞自立爲遼東侯平州

牧後曹操表封永寧鄉侯遂據遼土
三國魏明帝青龍中盛修宮室西取長安金狄承
露盤拆聲聞數千里金狄泣於是因留霸城
魏尚書鄧颺行步弛縱筋不束體坐起傾倚若無
手足此貌之不肅管輅謂之鬼躁卒誅
魏公孫文懿時襄平北市生肉長圍各數尺有頭
目口喙無手足而動搖此赤祥也占曰有形不成
有體無聲其國滅亡文懿尋爲魏所誅
三國吳孫亮五鳳二年五月陽羨縣離里山大石
自立京房易傳曰庶士爲天子之祥也後孫休見
立
吳孫皓建元陽元年三月大火燒萬餘家死者七
百人
吳時歷陽縣有巖穿似印咸云石印封發天下太
平孫皓元璽元年印發後卒面縛而吳亡其國
晉武帝咸寧二年閏月荆州羣國五大水流四千
餘家去年采擇良家子女露面入殿帝親簡閱有
蔽匿者以不敬論縉紳愁怨天下非之陰盛之應

也

武帝大康五年四月魯國池水變赤如血

太康十年洛陽宮西宜秋里石生地中始高三尺如若連理其後徐馥作亂

清河王覃爲世子時所佩金鈴忽生起如粟者康王母疑不祥毀棄之及後爲惠帝太子爲司馬越所殺

晉惠帝元康三年閏二月殿前六鐘皆出涕五刻止前年賈后殺楊太后於金墉城而賈后爲惡不止故鐘出涕猶言傷之也

元康五年閏月庚寅武庫火張華疑有亂先命固守然後救火是以累代異寶王莽頭孔子屐漢高祖斬白蛇劍及二百八萬器械一時蕩盡

元康中貴游子弟相與爲散髮裸身之飲對弄婢妾逆之者傷好非之者負訊希世之士耻不與焉蓋貌之不恭其後遂有二胡之亂

元康六年三月彭城呂縣有血流東西百餘步

元康八年五月金墉城井溢趙王倫篡位廢帝於

此城

惠帝永康元年帝納皇后羊氏后將入宮衣中忽有火衆咸怪之後數次被廢此火孽也

惠帝永興元年成都王穎伐長沙每夜戈戟鋒有火光如懸燭此輕人民好攻戰金失其性而爲先變也成都不悟終以敗亡

晉司馬道子於府園內列肆使姬人酤鬻身自貿易于寶以爲貴人失位降在皂隸之象俄而道子見廢

晉懷帝永嘉元年頊縣有魏預州刺史賈逵石碑生金可採五月汲桑作亂羣寇蜚起

晉愍帝建興四年十二月景寅丞相府斬督軍令吏淳于伯血逆流上柱二丈三尺此赤祥也

晉元帝永昌元年甘卓將襲王敦既而中止及還家多變怪照鏡不見其頭尋爲敦所襲遂夷滅

晉明帝太寧元年周筵自歸王敦既立其宅守所五間六梁一時躍出墜地餘桁猶亘柱頭此金沴木也明年錢鳳謀亂遂族滅筵而姑熟尋亦爲墟

矣

晉成帝咸和元年祖約鎮譙日府內地忽赤如血戴洋曰按河圖徵曰地赤如丹血丸丸當下有犯上者恐十月二十七日胡馬當來飲淮水至時石勒果來攻城

晉成帝咸康二年庾亮鎮武昌城東家夜半望見城內數炬火從城上出如大車狀白布幔覆與火俱向東北行至江乃滅戴洋聞而歎曰喪必東行不過數年必應

晉穆帝升平三年二月涼州城東池中有火四年四月姑臧澤水中又有火此火沴水之妖也

升平五年南掖門馬足陷地得一鐘有四大字

晉海西公太和中會稽山陰縣起倉鑿地得兩大船滿中錢錢皆輪文大行時日向暮鑿者馳以告官官夜遣防守甚嚴至明旦失錢所在惟有船存視其狀悉有錢處

晉安帝義熙初東陽太守殷仲文照鏡不見其頭尋被誅

義熙四年冬南燕汝水竭河凍皆合而瀘水不氷
燕王慕容超惡之問於李宣宣對曰瀘水無氷良
繇逼帶京城近日月也超大悅是年南燕亡
南文帝元嘉二十五年冬青州城南遠望見地中
如水有影謂之地鏡
南齊武帝永明六年秋七月齊興太守劉元寶於
郡城塹得錢三十七萬皆輪厚徑一寸半獻上以
爲瑞頒賜公卿
永明中始興王鑑於益州園地得古冢無復棺但
有石槨銅器十餘種併古形玉璧三枚珍寶甚多
不可皆識金銀爲蠶蛇形者數斗又以硃砂爲阜
氷銀爲池左右咸勸取之鑑曰皇太子昔在雍有
發古冢者得玉鏡玉屏風玉匣之屬皆將還都吾
意常不同乃遣功臣何佇爲之起墳諸寶物一不
得犯
南齊廬陵王子卿子雲長隆昌元年爲司徒所居
屋梁柱際血出溜於地旬日而見殺
南齊明帝永泰元年齊王殂太子寶卷卽位惡靈

在太極殿欲速塟徐孝嗣固爭得逾月每當哭輒
云喉痛大中大夫羊闡入臨無髮俯仰幘脫寶卷
轂哭大笑謂左右曰禿鶖啼來乎
南齊東昏侯永元二年秋八月後宮火時嬖倖之
徒皆號爲鬼有趙鬼者能讀西京賦言於上曰栢
梁既災建章是營齊王乃大起芳樂等玉壽諸殿
以麝塗壁刻畫裝飾窮極綺麗役者自夜達曉猶
不副速百姓困盡號泣道路
永元三年七月梁武帝天監十五年秋淮水暴長
堰壞奔流於海殺十數萬人其聲若雷聞三百里
水中怪物隨流而下或人頭魚身或龍形馬首殊
類詭狀不可勝名原築堰材棺將軍祖昞坐下獄
說者謂刺史張豹子不修堰之過也是以有此
武帝中大同元年三月幸同泰寺講三慧經四月
解講是夕浮屠災帝曰此魔也更宜廣爲法事遂
起十二層浮屠將成值侯景亂乃止按同泰寺即
梁主捨身處寺前有醜石四各高丈餘俗呼爲三
品石宋王安石詩草沒苔盡棄道周誤思三品竟

何酬國亡今日頑無耻自謂當年不與謀

南梁元帝承聖二年春正月巳卯江夏宮門篇牡飛

南梁河東王譽字重孫累遷湘州刺史爲王僧辨所圍譽將敗引鏡照面不見其頭又見長人葢屋兩手據地噉其膍又見白狗大如驢從城出不知所在譽甚惡之俄而城陷見殺

南梁庾子輿事親極孝父域出守巴西病卒子輿奉喪還鄉秋水猶壯巴東有淫預石高出二十丈部伍至此石猶不見子輿撫心長叫其夜五更水忽退減安流南下及渡水復舊行人爲之語曰淫預如懼本不通瞿塘水退爲庾公初發蜀有雙鳩巢舟中及至又棲廬側每聞哭泣之聲必飛翔簷宇悲鳴激切

江陵先有九十九州古老相承雲滿百當出天子桓玄爲荆州刺史內懷篡逆之心乃遣鑿破一州以應百數隨而崩散竟無所成

宋文帝爲宜都王在藩一州自立俄而文帝篡統後遇元凶之禍此州還歿梁太清末江楊之閣浦復生一州羣公上疏稱慶明年簡文帝即位承聖末其州與大洋相通惟九十九云

南陳宣帝太建十四年七月自建業至荊州江水色赤如血

南陳後主禎明二年四月郢州南浦水黑如墨建陽門第生黑白毛

禎明二年五月甲午東冶鑄鐵有物赤色大如數升自天墜鎔所聲隆隆如雷其鐵飛出墻燒人家

禎明二年上於郭內大星佛寺起七層塔未畢火從中起飛至石頭燒死者不勝其數

北魏李崇字繼長延長初爲楊州刺史時有泉水湧於八公山頂壽春城中有魚從地湧出野鴨羣飛入城與鵲爭巢五月大霖雨十有三日大水入城屋宇皆沒崇與兵泊於城上水增未已乘船附於女墻城不沒者二版而已州府勸崇棄城保北山崇守死不去時州人斐絢等因乘大水謀欲爲

亂崇皆擊滅之

東魏孝靜帝武定二年十一月西河地陷有火出北齊平鑒遷懷州刺史於州西故軹關道築城以防西軍尋而魏將楊標來攻城水乏南門內有大井隨汲即竭鑒具衣冠俯井祝至旦而井泉湧溢有異於常合城取足竟敗魏軍

北周宣帝大象元年六月咸陽有池水文爲血

隋煬帝大業七年夏四月山東河大水漂沒三十餘郡十月底柱崩愜河逆流數十餘里

大業十四年夏二月大業殿西院火帝以爲盜起驚走匿草間火定乃還帝自八年以後每夜眠中恒驚悸云有賊令數婦人搖撫始得眠

煬帝自大業十三年至江都荒淫益甚酒巵不離口然見天下危亂亦不自安退朝則幅巾短衣遍歷臺閣汲汲顧景惟恐不足又常仰視天文謂蕭后曰外間大有人圖儂然且共樂飲耳因引滿沉醉又引鏡自照曰好頭頸誰當砍之后驚問故帝笑曰貴賤苦樂更迭爲之亦復何傷此所謂言之

不從也

唐高祖武德七年河間王孝恭征輔公祐宴師於舟中孝恭以金盌酌江水將飲之則化爲血孝恭曰盌中之血公祐授首之祥

唐太宗貞觀十三年三月壬寅雲陽石燃方丈晝則如灰夜則有光投草木則焚歷年乃止火失其性而沴金也

唐高宗永隆元年八月河水在南乳大壞民居十餘萬家

唐則天垂拱九年九月淮南地生毛或白或蒼長者尺餘遍居人床下揚州尤甚大如馬鬣焚之臭如燎毛占曰兵起民不安

垂拱三年七月魏州地出鐵如船數十丈廣州雨金位正秋爲刑爲兵占曰人君多殺無辜一年兵災於朝

則天長壽中東都天宮寺泥像皆流汗出霢霂

則天時來俊臣家井水變赤如血井中夜有吁嗟嘆聲俊臣以木棧之木忽自投十步外

唐中宗神龍二年二月壬子洛陽城東七里地色如水樹木車馬歷歷見影漸移至都月餘乃滅長安街中往往見水影昔符堅之將死也長安常有是祥

神龍中東都白馬寺鐵象頭無故自落於殿門外中宗時中郎將東夷人毛婆羅炊飯一夕化爲血唐玄宗開元八年六月庚寅夜穀洛溢入西上陽宮內人死者十七八畿內諸縣田稼廬舍蕩盡掌閒衛兵溺死千餘人京師與道坊一夕陷爲池居民五百餘家皆沒不見其年鄧州三鴉口大水塞谷或見二小兒以水相沃須臾一蛇大十圍張口仰天人或砍射之俄而暴雷漂溺數千家

玄宗天寶五年四月宰臣李適之常列鼎具膳羞中夜鼎躍出相鬬不解鼎耳及足皆折

天寶六年少陵原楊愼矜父墓封域內草木皆流血令浮屠史敬忠禳之敬忠使愼矜退朝裸而桎梏於叢棘間如是數旬流血不止尋爲李林甫王鉷作飛牒誣告謀反戮藉

浮屠泓嘗爲燕國公張說市宅戒曰無穿東北王隅也它日見說曰宅氣索然云何與說共視隅有三坎丈餘泓驚曰公富貴一世而已諸子將不終說懼將平之泓曰客土無氣與地脉不連譬身瘡痏補宅肉無益也說子皆汗卒死斥云

天寶十二年李林甫第東北隅每夜火光起或有如小兒持火出入者近赤祥也

唐肅宗至德二年昭陵石馬汗出昔周武帝克晉州齊有石像流汗濕地此其類也

肅宗乾元二年七月乙亥晝渾天儀有液如汗下流

乾元二年七月嵐州合河關河三十里清如井水四日而變

肅宗寶應元年九月秦州至陝州二百餘里河清澄見底

唐代宗廣德元年十二月辛卯夜鄂州大風火發江中焚舟三千艘延及岸上民居二千餘家死者數千人

代宗大歷十三年二月大僕寺有泥像左背上有黑汗滴出以紙承之血也

大歷末深州束鹿縣中有水影長七八尺遙望見人馬往來如在水中及至前則不見水中

唐德宗建中四年五月滑州濮州河清十四年閏五月滑州河清

德宗貞元二十一年朗州熊武五溪水流鬬占曰方伯力政厥異水鬬

唐穆宗長慶中新都大道觀泥人生鬚數寸拔之復生

唐文宗太和五年浙西觀察使王璠治潤州城隍中得方石有刻文曰山有石石有玉玉有瑕瑕即休

唐僖宗中和三年秋汴水入於淮水鬬壞船數艘

唐昭宗大順二年七月癸丑甲夜汴州相國寺佛閣災是日暮微雨震電或見有赤塊轉門譙藤網中周而火作既而大雨暴至平地水深數尺火益甚延及民居三日不滅

昭宗景福中滄州城塹中冰有文如畫大樹華葉芬敷者時人以爲其地當中有兵

宋太祖建隆二年七月晉州神山縣北谷中有鐵隨水流出方二丈三尺其重七千觔

太祖乾德五年十一月許州開元觀老君像自動知州宋偓以聞

乾德六年正月簡州普通院毗盧佛像自

太祖開寶二年六月棣州有火自空墜於城北有物如龍

開寶七年六月棣州有火自空墜於城北門樓有物抱東柱龍形金色足三尺許其氣甚腥旦視之壁上有烟痕爪跡三十六

宋太宗太平興國四年九月夾山縣民王誼得黑石二皆丹文其一云君王萬歲其二云趙二十一帝緘其石來獻

太宗端拱元年二月澶濮二州河清二百餘里

太宗至道二年二月桂陽監鎔銀自湧成山峯狀

宋眞宗咸平元年五月撫州王羲之墨池水色變

黑如雲

眞宗景德元年二月保順軍城壕水陷起文爲桃李花雜樹人物之狀

眞宗大中祥符元年二月醴泉出蔡州汝陽鳳原鄉有疾者飲之皆愈之八年十一月汶山下亦然

大中祥符五年八月東池水自成鹽僅半池潔自成塊晶瑩異常汾陰經度制置使陳堯叟馳獻凡四千七百斤分賜近臣及諸列較

宋仁宗天聖元年三月涪陵縣相思寺夜有光出阿育王塔之舊址發之得今銅像三百二十七

仁宗慶曆四年五月金谿縣得生金玉重三百二十四兩

仁宗嘉祐七年三月彭城縣白鶴鄉地生麪五月鍾離縣地生麵占曰民將飢

宋神宗元豐元年邕州佛像動搖初夏人入寇又動而州大火其後儂智高叛復動於是知州錢師孟投其像於江中

政和四年府幾汝蔡之間連山大小石皆變爲瑪

瑙尚方取爲寶帶器玩甚富

徽宗宣和元年九月掖庭大火自甲夜達曉大雨如傾火益熾凡燖五千餘間後苑廣聖宮及宮人所居幾盡焚死者甚衆

徽宗宣和四年後御府所藏玉往往復變爲石而色類白骨此與周寶圭占同

宋欽宗靖康元年十二月丙子夜尚書省火延燒禮祠工刑吏部折尚書省牌揔火中禳之乃息

宋高宗建炎元年南京留守朱勝非夜防城見南門外火光燭地掘之得銅印有文曰朱勝私印火鑠金所畏也後拜相有明受之變作卒敗

建炎三年吉州修城役夫得髑髏棄水中俄浮一鐘有銘五十六字大略云唐興元年吾子殁埋廬陵西壘後當火德五九之際世衰道敗浙梁相繼喪亂章貢康昌之日吾亦復出是邦東平鳩工復使吾子同河伯聽命水官郡守命錄其辭錄畢而鐘自碎

建炎三年四月鼎州桃元洞大水巨石隨

有文曰無爲大道天知人情無爲窈冥神見人形心言意語鬼聞人聲犯禁滿盈地收人魂亦石惟也

高宗紹興二年宣州有鐵佛像坐高丈餘自動迭前迭卻若偪而就人者數日既而郡有火火氣盛金失其性而爲變惟也七月天雨錢或從石甃中涌出有輪郭內外不分明穿之碎若沙土二月溫州戒福寺銅佛像頂珠自動光彩激射經日不少停數日火作寺焚

紹興二十六年鄞縣地出銅馬高三尺制作精好風雨夜嘶

紹興三十二年建昌軍新城縣有巨室篋中時有火光燔衣帛過半而篋不焚近火襲也

宋孝宗淳熙八年五月壬辰嚴州大水漂浸民居

萬九千五百四十餘家壞舍六百八十餘區紹興府大水五縣漂浸民居八萬三千餘家田稼盡腐

淳熙九年春德興縣民家鏡自飛舞與日光相射

淳熙十三年行都民家有血自地中染汙人衣

宋寧宗慶元二年正月太寧縣耕夫得鏡厚三寸徑尺有二寸照見水底與目爭耀病熱者對之心骨生寒後爲雷震而碎

慶元二年十二月吳縣金鵝鄉銅錢百萬自飛

宋度宗咸淳九年江南平地產白毛臨安尤多

金衛紹王大安元年徐沛界黃河清五百餘里幾二年以其事詔中外臨洮人楊珪上書曰河性本濁而今反清是水失其性也正猶天動地靜使當動者靜當靜者動則如之何其爲災異明矣傳曰黃河清聖人生假使聖人生恐不在今日又曰黃河清諸侯爲天子正當戒懼以消災變而復誇示四方臣所未喻宰相以爲妖言議誅之慮絕言路即詔大興府鎖還本管

大安二年十一月京師民周脩武宅前渠內火出高二尺焚其板橋又旬日大悲閣幡竿石隙中火出高二三尺人近之即滅凡十餘日自是都城連夜燔熱二三十處

金宣宗貞祐二年冬黃河自陝州界至衛州八柳

樹清十餘日纖鱗皆見

金哀宗正大三年三月乙丑有火自吏部中出大如斛流行展轉人皆驚避踰時而滅

正大七年十二月新衛州北三里許有影在沙上如舊衛州城狀塔寺宛然數日乃滅

元世祖至元十四年九月湖州長興縣金沙泉自唐宋以來用以造茶其泉不常有忽瀼然湧出溉田可數百頃有司以聞錫名瑞應泉

至元十五年十二月河水清自孟津東栢谷至汜水縣蓼子谷上下八千餘里澄瑩見底數月殆如故

元成宗元貞元年閏四月蘭州上下三百餘里河清三日

成宗大德五年七月江水暴風大溢高四五尺連崇明通泰眞州定江之地漂沒廬舍被災者三萬四千八百餘戶

元太定帝致和元年三月鹽官州海隄崩遣使禱祀造浮圖二百十六用西僧法厭之

元文宗至順元年閏七月平江嘉興湖州松江三路一州大水壞民田三萬六千六百餘頃被災者四十萬五千五百餘戶

至順二年十月吳江州太風太湖水溢漂民居一千九百七十餘家

元順帝仍改至元五年五月汀州路長汀縣大水平地深三丈許損民居八百家壞民田二百頃溺死者八千餘人

順帝至正元年四月乙未杭州火燔官舍民居公廨寺觀凡一萬五千七百餘間死者七十有四人

至正二十一年十一月河南孟縣至絳州垣曲縣二百里河清七日新安縣亦如之十二月冀寧路石州河水清至明年春冰泮始如故

至正二十三年正月乙卯夜廣西貴州火同知州事韓帖木不花判官高萬章及家人九口俱死焉居民死者三百餘人五十頭馬九匹公署倉庫案牘焚消皆盡

至正二十八年六月甲寅大都大聖壽萬安寺災

是日未時雷雨中有火自空而下其殿齋東鰲魚口火燄出佛身上亦火起帝聞之泣下亟命百官救護惟世祖裕宗東西二影堂神主及寶玩器物得免餘皆焚燬

楊子雲曰聲生於辰聲以情質律以和聲聲律相協而八音生宮商角徵羽謂之五聲金石匏革絲竹土木謂之八音聲和音諧是謂五樂

夫陰陽和則景至律氣應則灰除是故天子常以冬夏至日御前殿合八能之士陳八音之聽樂均度晷景候鍾律權土灰效陰陽冬至陽氣應則灰除是故樂均情景長極黃鍾通土灰輕而衡仰夏至陰氣應則樂均濁景短極蕤賓通土灰重而衡低進退於先後五日之中八能各以候狀聞太史令封上效則和否則占

元仰儀

仰儀之製以銅爲之形若釜置於甃臺內畫周天度列十二辰位蓋俯視驗天者也無競維人仰釜載也六載爲深廣解形莫天大也其銘辭云不可

自倍也兼深廣倍潔釜兌也環鑿爲治準以溉也
辨方正位曰子卦也衡縮度中平斜再再也斜起
東南極乎釜鏃也小大必周入地量也始周浸斷
浸極外也極入地深四十太也北九十一赤道齡
也列刻五十六時配也衡竿加卦巽坤內也以負
鏃會也視日透光何度在也暘谷朝賓夕餞昧也
寒暑發斂驗進退也薄蝕起自鑿生生殺也以避
赫曦爭日害也南北之偏亦可槩也極淺十五林
邑界也黃道夏高人所載也夏永冬短猶少差也
深五十奇鐵勒塞也黃道浸平冬晝晦也夏則不
沒永短宧也安暉宣夏昕窮蓋也六天之數言殊
話也一儀一撥孰善悖也以指爲告毋煩喙也闇
資以明疑者沛也智者是之膠者惟也古今巧曆
不億輩也非讓不爲思不逮也將窺大朕造化愛
也其有俊明昭聖代也太山礪乎河如帶也黃金
不磨悠久賴也鬼神禁勿銘壞也

元大明殿燈漏

燈漏之制高丈有七尺架以金爲之其曲梁之上
中設雲珠左日右月雲珠之下復懸一珠梁之兩
端飾以龍首張吻轉目可以審平水之緩急中梁
之上有戲珠龍二隨珠俛仰又可察準水之均調
凡此皆非徒設也燈毬什以金寶爲之內外四層
上環布四神旋當日月星辰之所在左轉日一週
次爲龍虎烏龜之象各居其方依刻跳躍鐃鳴以
應於內又次週分百刻上列十二神各執時牌至
其時四門通報又一人當門內當以手指其刻數
下四隅鐘鼓鉦鐃各一人一刻鳴鐘二刻鼓三鉦
四鐃初正如是其機發隱於櫃中以水激之